越華報

內政部登記證京警字粵字第一八五一號
中華郵政認為第壹類新聞紙類
電報掛號六零四七
社長陳銳霆 總編輯陳述公
總經理麥鐵據 許可因
社址：廣州光復中路 電話：壹陸0肆玖
今日出紙兩大張（每份零沽壹千五百元）
新聞紙第四五一二號

香港工潮澎湃聲中 警察出動戒備
衝鋒隊均配催淚彈維持秩序 準備接管電力食水等各機構

（中央社香港十五日電）華人工人協會，向港府提出要求增加工資之最後通牒後，全港居民已為此巨大工潮而震動。深慮日常生活將受影響，當局為防意外，已飭警方注意維持治安，衝鋒隊員均配發催淚彈，臨時出動戒備，一方面準備派出技術兵，接管電力食水等各項公用機構，俾維持日常供應。

（港訊）香港九龍一萬五千機器工友要求加薪百分之一百五十，聯合罷工，如工潮果告爆發，廣九鐵路交通，均蒙影響，記者為明瞭當局對此事應付辦法，特走訪粵漢路廣州辦事處運輸科，據陳副段長稱：倘港九工潮釀成，影響廣九路交通，確有可慮，本處現擬應付辦法為：㈠調解工潮，本處決守中立，免防礙雙方機器工人友好。㈡英段鐵路工人罷工，該段車暫開至深圳，不往九龍。㈢列車班次仍照常對開，㈣鐵路工人罷工，廣州站不能參加任何意見。

張院長談 調整文武職員待遇
本不患寡而患不均之原則擬定方案 務使文員武職一體待遇

（中央社南京十五日電）文武職人員待遇調整案，業經十五日國務會議通過。行政院張院長為此，向中央社記者發表談話如次：此次政府調整文武職公務員及國營事業人員之待遇辦法，係在不患寡而患不均之原則下，一方面顧念文武職公務員生活之艱苦，他方面考慮國庫負擔之嚴重，經長期間之研究，而形成本辦法之第一特點。

文武待遇 歸於一致

即對於向較文職遠遜之武職人員待遇，二十年來屢擬作公平之調整，迄未實行者，今不顧種種困難，卒使文武職待遇歸於一致。本辦法之第二特點，即對於向較文職公務員遠勝之國營事業人員待遇，數年來屢擬就規定限度核減結果不僅未減，且變本加厲轉有增益者，今亦不顧種種困難，使此項國營事業人員之待遇，減至原規定之優待限度以內，文武職人員官俸不同，其待遇原難一致，此次為特別增加武職人員之待遇，逐將武職人員分別按其特簡薦委之階級，比照文職特簡薦委各級之官俸，惟文職無主副食，乃眷糧之供應，武職有之，為求文武一致，自應免除此項主副食費，及將眷糧取消。

武職官佐 較前增加一倍

經過此次調整後，武職官佐，實得之待遇，較前平均增加一倍，至於士兵方面，除副食費增至每人每月六萬元外，其應得之餉，比照戰前底數分別增加，計上中下士增至一萬倍，上等兵一萬二千倍，一二等兵增至一萬五千倍，底數愈低者增加愈多。二等兵經此次調整後，所得薪餉恰等於調整以前之倍數，總計由於文武一致待遇所為之調整，對於武職官佐及士兵，每月合增薪餉二千三百八億元，為數實已甚鉅。政府既決心實現文武待遇一致之目標，因而對於八月份文職人員待遇之調整，已無餘力，加以文武人員待遇既一致，今後文職人員之待遇有所調整，武職人員自不得不作同樣之調整，因此八月份之調整，更感困難。

文職人員 每月均增十萬

惟政府鑒於文職公務員生活之艱苦，數月以來物價亦有相當增漲，此次若不調整，將使文職公務人員，尤其薪俸較低之公務人員，不得維持其生活，經再三考慮，不得已僅就每人所得之基本數酌加調整：計各人每月均增十萬元，此數看似不多，就今日文武職及省級人員計算，祇此壹項，已增國庫之支出每月不下壹千三百五十六億元。中央連省級八百廿億元，武職五百卅六億元，此外更連帶作兩項之措施，其一文職公務人員之待遇，向按生活指數之高下，分為五區，差別較大，此次

縮區倍數辦法 亦有遞進

縮為四區，按各地生活指數，因原第五區取消，而遞升至第四區，或由第四區升至第三第二各區，遞升至第三第二第壹區者，除基本數普增之每人十萬元外，原有基本數及薪俸加倍數亦有遞進，其二實物辦法，京滬兩地公教人員配售自應仍予維持，平津兩地在未實行配售之實物以前，其公教人員，各按京滬兩地本年六七兩月配售實物之平均差價，每月每人各發差價二十萬元。

國庫增加負擔 逾千五百億

由於此兩項之措施，國府每月所增負擔，特及二百餘億，連上述各區基本數所增者，合計每月增加支出一千五百五十八億元。依[illegible]

雖較本年五月間所增者甚少，然因此而達到文武待遇一致之目標，國庫負擔實較任何一次調整時為多。而多年以來，文武職待遇之不平，一旦取消，實為最大之特色。惟是文武職待遇，雖已一致，而文職之間，待遇仍有大相懸殊者，蓋國營事業人員之待遇，大都遠勝於一般公務人員，不平實甚。

國營事業 依照規定核減

查前國防最高委會亦曾考慮國營事業之特殊情形，于國營事業機關人員待遇法中，規定國營事業機關人員之待遇，根據其向來習慣自行規定，但其所得總數，不得低於各級公教人員之相當等級所得百分之二十，亦不得高於百分之三十，自該辦法[illegible]員，待遇不超過公教人員百分之三十者，固不在少數，但若干國營事業人員，實際所得有數倍相當等級之公教人員，政府雖迭經訓飭各該國營事業，遵守上述規定，將其人員待遇核減，然積重之勢，難于猝返，此次政府於調整文武職人員待遇，使其歸於一致時，對於國營事業人員待遇之超過前國防最高委會規定範圍者，決定按照前國防最高委會規定範圍，督促實行，務使文職人員間之待遇不平，與違反政府規定之事實，不復存在，此為本次調整待遇之第二特色。

最後兩點 殷切希望

此次調整文武職及國營事業人員待遇後，有兩項殷切的希望：其[illegible]員待遇，今後既與文職一致，每人所增數目殊鉅，國府因此負擔尤重，切望各主管軍事長官嚴令所屬，對於兵員缺額與軍費開支，務須覈實，政府除厲行主計審計制度外，並改善點驗辦法，務使軍費支出，涓滴歸公，並杜絕浪費，深望各軍事長官部隊，均能仰體此意，切實運行，其二：此次文職人員待遇增加基本數十萬元，自難企及物價之上升，政府深念文職人員生活之清苦，惟當此財政支絀之秋，不得不顧慮國庫之負擔，所望我文職人員，本一貫公忠為國之精神，共體時艱，是所期許。

文武職員待遇 實施調整辦法

（中央社南京十五日電）文武職人員待遇調整案，業經十五日國民政府委員會第九次國務會議通過，自八月份起實施。茲探誌此次調整辦法要點如次：㈠仍維持原分區辦法，惟將原分全國為五區者，縮為四區，以減少各地待遇懸殊之差度，並依據七月份各地物價漲落指數，將各地區重行改定，俾符實際。㈡基本數一律增加十萬元，加倍數照舊。第一區基本數四十四萬元，加倍數一千八百倍，第二區基本數三十九萬元，加倍數一千六百倍，第三區基本數三十四萬元，加倍數一千三百倍，第四區基本數三十萬元，加倍數一千倍。㈢京滬兩地公教人員工，必需品配售，繼續辦理，並決定將配售辦法推行於食糧缺乏之平津兩地，在未實施前，先自八月份起，折發配售實物差額金，以南京七兩月配售差價為標準，定為職員每人每月二十萬元，公役減半。㈣食米代金及制服等，已有發給者，五萬元。㈤武職官佐，比照文職相當階級調整待遇，中將以下因其分級，均以其與文職相當之中級薪為標準。㈥國營事業機關人員待遇，悉照前國防最高委員會核定之國營事業機關人員待遇辦法辦理。

國府委員會通過 厲行節約消費綱要
規定筵席價格禁造上白米麵 止營業跳舞縮減書報紙張

（中央社南京十五日電）國府委員會於十五日上午舉行[illegible]通過厲行節約消費綱要[illegible]待。8·軍警制服換季，另定節約剪裁，以保持固有儀表，而達節約之目的。9·非必需之新建築，應一律停止，其有必需之建築者，應先報經上級機關核准。㈡關於一般社會：1·嚴禁造頭號白米麵，及節約糧食消耗辦法。2·禁止進口之物品，在市場上發見時，由政府予以沒收。3·訂定限制私人使用汽車辦法。4·厲行使用國貨。5·各大都市政府酌量當地情形，規定筵席節約價格，并令原有舞場，改設或附設經濟餐室。6·禁止營業性之舞場。7·各大都市娛樂場所，限夜間十一時嚴格推行。8·規定報紙什誌所用紙張，節約標語，以紙書寫，或屏聯及花圈，並禁用重磅紙張貼。10·提倡廢止年節賀帖。11·厲行工賑制度，設遊民習藝所，並發動社會力量，協助進行。12·延長夏季時間，適用月份。13·厲行守時運動。㈢例則：1·以上各項須訂定實施辦法者，由行政院令飭各主管機關分別擬訂，於九月一日全部同時公布實施。2·本綱要及各種實施辦法公布後，應由行政院通令軍政首長各省市政府，及國營事業機關之主管人員，切實遵辦，否則嚴予處罰。3·本綱要及各種實施辦法之實施成績，規定為各省主席，及市長之重要考成。4·行政院應通令各省市政府，提倡體育球賽，音樂會，廣闢游泳場，郊外旅行，教育電影，學術演講等，以正當娛樂，糾正奢靡之風習。

[illegible]制員額。2·依據員工役數與一之比調整工役數[illegible]3·限制文武機關及勤務官佐住宅警衛隨從及勤務兵數額。4·限制使用汽車，分期減少其數量。5·訂定加強物品保管辦法，及配用辦法。6·[illegible]訂定節有公物辦法。7·限制不必要之宴會及[illegible]

調查米粮供需情形 兩陽穀米調劑穗市
市外採購湘米須領轉口証書

（專訊）本市米價因有北江及湘桂米運到沖塌，逐漸降價，昨據糧食負責人稱：㈠本市米粮價格雖降，惟仍未恢復潦汛以前市價，故當局刻仍開放各縣米粮，運銷各糧縣食市場供銷，以資補虛，如陽江陽春土穀，可能經過[illegible]形，轉來穗市。㈡外地向米區購運米粮，如經[illegible]市轉口時，該採購者須先取得各該地糧管處發給之証明書，及糧商執照，向湘省購米，亦須向湖南糧食機構領取証明書，如最近江門汕頭兩地商號，由粵漢路卡車運到湘米，已報請轉運，由韶州船運來者亦多，其已向市場拋售。㈢截至現在止，共有一百六十噸。

國府治返市 出發監振經過

（中央社訊）省水災急救會委員呂國治，於七月廿八日由穗出發後，經三番順中新鶴從化清遠等十縣督導，辦理急振工作，十五日返抵廣州，據呂氏語記者稱：災情大致均甚嚴重，日來潦水雖已稍退，惟一部份禾田仍被淹沒，今晚造已歷三秋已過，晚造顯然無望，各縣修築秋欄工作，除極少數縣份地方財力所及自行籌築外，其餘均因工款浩大，關係未克着手，咸盼水災能迅速撥發工款工糧，以興築，又稱：沿途各縣災情，以三水及鶴山為最慘重，三水田多被淹七八尺之高，恐非一月後不能退落，此次急振，尤着重錢到民手，糧到民口之原則，故監賑工作極為重視，每一到各地必與各該縣於星期內將賑品完全發竣，惟此次善署撥鶴山賑米，內滲有糠之米碎二千一百六十五司斤，（二五九八市斤），純米糠四七一司斤，（五六五二市斤），花縣賑米內滲糠者六十大包，渠又謂：對此事決將米糠樣本向省水災會提出報告，必須請後：本省水患，必須從事水利疏濬才克根本消除，日前最急迫工作，厥為迅速提款糧賑日修築秋欄及予受災民眾以道德上之賠償，本人一俟將此行資料整理，即向水災會提出研究。

粵海關提請求 增派巨艦緝私

（專訊）舞鳳軍艦奉命北調，所遺粵海緝私任務，由海軍總部另派江強號砲艇接替，巳誌前報，頃據海關某負責人息：江強號砲艇體積及裝備速率，均遠遜於舞鳳軍艦，以目前粵海私梟之猖獗，深恐不敷應付，本關頃已據呈報總關，請轉咨海軍總部增派巨艦來粵協助。（田）

日本昨日開始 恢復對外貿易
各國赴日申請者為數寥寥

（中央社東京十五日專電）盟軍總部官員今晨稱：本日為日本恢復對外貿易之日，然迄今猶未接獲申請與日通商之中國商人名單，迄至今晨，僅有一外國商人抵達東京，代表美國西北航空公司，該公司已獲准在日經營商務，目前抵日之外商，雖為數寥寥，然不久可望陸續抵此。

中英進行談判 制止走私
兩項問題在討論中

（本報十五日香港專電）香港及中國政局間管制走私談判進行，頗為順利。并有二項問題在討論中。㈠海關協定，以阻止未來走私活動之增加。㈡將來僑匯款自香港轉入中國。

東北山洪暴發 重淹災區

（中央社瀋陽十五日電）東北各地連日來陰雨連綿，山洪齊發，各河水位均形陡漲，太子河於十二至十六三一晝夜間，狂漲逾公尺，海城災區本巳乾涸退落部份，又成澤國，遼陽災區新築之堤壩，亦被洪水由壩頂浸過，重淹災區，築堤工程，巳徒勞無功。北部松花江之水位，尚見回漲。

省總工會 籌備會議

（中央社訊）本省總工會籌備會業經成立，於昨（十五）日下午四時在省社會處舉行第一處籌備會議，籌備員有李伯元（省機器工會）羅組（番禺縣總工會）黃叔蘭（惠陽縣總工會）譚偉民（南海縣總工會），陳佛天（新會縣總工會），盧昭德（中山縣總工會）張力（東莞縣總工會），曾西盛（省搾油業工會聯合會），陳士誠（省番務工會），陳勝（省酒樓茶室工會聯合會），許頌萍（開平縣總工會）駱光（鄔野佛代）（中華海員工會廣州分會）王均祥（清遠縣總工會）陳樑棋（高要縣總工會）除由各籌備員分別報告各該單位工作概況外，是日會議決定事項如次，㈠選定練勝，陳士誠駱光李伯元陳佛天譚偉民羅組七人為常務籌備員㈡本會臨時會址暫設本市教育路七十四號。

中美電賀印度獨立 尼赫魯昨復電致謝

（中央社南京十五日電）蔣主席及王外長，昨曾致電尼赫魯，慶賀印度聯邦之獨立。尼赫魯氏頃向主席及王外長復電致謝，茲探錄尼氏致主席電文如次：敝國獨立之日，得承賜電致賀，無任感謝，印度與中國自古以來，即相互期許，相互鼓勵，敝國之自由獨立，將使兩國間固有之聯繫，更形加強，兩國民眾將同受稗益，即全世界之和平民主及自由，亦均將因而增進。

（中央社華盛頓十四日專電）美總統杜魯門，今日於印度及巴基斯坦成為不列顛聯合新自治領之際，分函蒙巴頓及真納，表示熱誠之祝福，并保証美政府及人民，對印度及巴基斯坦之領袖與人民之友誼。

粵路減少行車速率 在韶設死難搭客登記處

（韶關專訊）粵路迭釐慘劇甚為各方詬病，現路局為求行車安全，在未通行鋼橋以前，盡量減少行車噸數及速度，規定過橋時。不能放行十七噸以上卡車。十一日路局派調度所正副所長偕工程師等，一行十餘人，南下視察各木橋，至火車失事調査圖。日前抵韶時，曾商請縣參會在韶設立英德大橋死難搭客登記處，十二日該處成立，開始登記，日期至月底止。（汎）

國務會通過 調整鹽稅

（中央社南京十五日電）今日第九次國務會議通過調整鹽稅辦法一案，其內容如次：食鹽稅率加至每担十萬元，土產鹽稅率加至每担十八萬元，漁農鹽稅率加至每担五千元，工業鹽仍免稅。

國軍戰績輝煌 剿匪殲逾萬戰利品無算
劉伯誠部殘餘向皖北流竄 減魯西殘共

（中央社徐州十五日電）魯西國軍，此次於梁山東平三角地區殲匪萬人，其他戰利品，現悉俘虜一項，尚在清查中。

（中央社徐州十三日電）共匪劉伯誠部之殘部，已由魯西南竄豫東杞縣寧陵間，原擬繼續西援，遭國軍痛擊後，其二六兩縱隊及七縱隊大部，實向拓城及皖北高樓流竄，一七兩縱隊殘部仍在睢縣以東被國軍截擊于隴海以北附近，殘匪十三日又向單縣城武間潰逃。

舞稅減收 派員監征

（專訊）稅捐處頃以舞場營業正逢旺盛之時，惟所征之娛樂稅，則比前幾減少一倍，今（十六）日派出外勤人員一批，分發各該場監征。一面調查各該舞廳每日應繳稅若干，一面清查繳舞學院有無出售入場券。（平）

善救物資一批運到 乾粮萬餘箱賑水災

（專訊）善後救濟分署，昨由渤海輪運到〇〇藥品農具食粮一，六〇〇件，樂怡輪運到藥品什粮一八，七九八件，內有乾粮一〇，四〇八箱，係指定水災急振之用者，該署昨正分頭點收中，復有萬穀輪儀器藥品機器零件共四，五二一件，已抵港，但海關未准進口，刻在交涉中，又有高雄輪儀器藥品農具食粮共四，五〇〇件，惟該輪向係由中國旅行社代理，要求發給運費二千餘萬元，該署以向無此例，故會員與該社洽商中，一時尚未能接收。（田）

豆類同業公會 請免征營業稅

（專訊）市荳類商業同業公會，昨電呈市商會稱：查粮食業征營業稅範圍，包括米麥黍荳等各項什粮在內，前經國民政府財政部於卅四年十二月以渝直三字第九九〇七號通令轉飭有案，在免稅期內，依法自無繳納營業稅義務，茲據所屬會員兆興祥興隆等報稱：以廣州市稅捐稽征處以查定方式，填發通告，估定營業類核稅，飭依限繳納，前經屬會據情函達該處，請予免征，用符部令有案，惟是該處斷章取義，繼續強征如故，當此粵省之米荒現狀，邇來更因潦水成災，民生困苦，情形嚴重，除都市外食民大眾多以荳雜米粮充飢，若予以強征，則不特違背政府體諒民生，繼續予以免征之至意，加重成命，抑且於民食前途至為窒礙，理合電呈察核，乞賜轉呈財政部迅予嚴令廣州市稅捐稽征處毋得違反部令，在免征期內不得強征荳類商號營業稅，用符法案，以恤商艱云。（生）

僑產保障委會會議 李樸生解釋困難各點

（中央社訊）市僑產保障會昨下午三時舉行第六次委員會議，由曾甦漢主持，宣布開會意義，趙漢一報告受理華僑委託辦理僑產案件困難情形，後旋請李局長樸生致詞，李氏首稱：保障僑產乃政府應盡之責任，毋須再有保障會之組織，實現既有此機構產生，可見政府辦理不能盡善，有以致此，本人至感慚愧，然地政局處理此種案件，困難實多，比方說加強行政處分，所擬之勒遷措施，已得黨政軍聯席會議通過，惟執行時由地政局通知，警局辦理，惟可能顧慮者，有等惡人先告狀，雖屬僑佔僑業，仍藉勢或取巧向兩廣監察使署或地方法院提起控訴，試思本省繁榮建築于華僑身上，今有千萬華僑之產業竟不能不確予以保障，本人認為痛苦。最後李氏認為現行之僑產保障法規太弱，宜再加強行政處分，以實與論予以有力支持，以慰海外僑胞云。

本市舉行抽籤 彙集壯丁名冊即實行

（專訊）據市府軍事科消息：前傳本市定（十六）日分區舉行抽籤，並非事實，因恩洲鄉壯丁名冊尚未送到，一俟彙集壯丁名冊後，抽籤即可舉行。（文）

本市教育統計 男女生十一萬餘

（專訊）昨據市教局統計：計全市區高等教育大學公立一所，私立一所，獨立學院，公立兩所，私立一所，專科學校，公立四所，私立四十九所，中等教育，普通中學，公立兩所，私立七十六所，職業學校公立四所，私立十四所，師範學校公立七所，私立一百一十二所，國民教育：小學公立七十四所，幼稚園公立三所，私立十六所，社會教育：民眾學校三十所，圖書館兩所，民教館二所，文獻館一所，博物館一所，十七所，播音台附所，（以上全部公立。）共計學校及機關數三百四十二所，班級數二千一百五十班，學生數男子七萬五千一百零三人，女子四萬二千七百一十六人，千六百八十八人，教職員數五千五百二十七人，職員一

省梧定期班 東西安安 花尾大渡
（國曆八月份）東安班期 西安班期
廣州往梧州：二日、七日、十二日、十七日、廿二日、廿七日（東安）；四日、九日、十四日、十九日、廿四日、廿九日（西安）
梧州返廣州：五日、十日、十五日、二十日、廿五日、三十日（東安）；二日、七日、十二日、十七日、廿二日、廿七日（西安）
省泊長堤同安碼頭 梧泊西行水路
粵桂航業股份有限公司啓
接貨處：廣州長堤一八五號二樓 電話一五六一四
天成運輸行 廣州長堤246二樓 電話一零零一八
梧州長沙路41二樓 電話二一八

省梧定期班 利民柚木新渡
準八月十七日下午一時往梧
省泊長堤同安碼頭 梧泊廣西銀行碼頭
廣州海珠南路卅四號二樓電話一五五九四電報掛號一五五九
梧州代理處大南路十九號怡豐行內電報掛號二三三
共和船務行

南海大輪船！直放上海
即日開始定儎 定八月十八、廿日清關啟行
兼收天津漢口長江沿岸貨物聯運
負責轉關安全快捷貴客定儎希到
永安堂大廈二樓民泰輪船公司 電話一三二二九
上海民生實業公司啓
收貨處：海天四望街三十八號景泰第一倉

五一髮腊 髮腊之王
BEGONIA "51" BEGONIA PERFUMERY CO.
各大洋貨商店均有代售

順德旅江同鄉會籌備會通告
本會經呈奉新會縣政府社組字第二六七號批准籌備並派指導員梁介生指導組織召集籌備，家源為籌備員籌備本會一切事宜並暫假座蓮塘南街竹絲為籌備辦事處凡我同鄉理宜互相愛助維絡感情務希于七天內前來本辦事處登記入會共勸進行為禱
登記地址新會江門蓮塘南街竹絲本辦事處
順德旅江同鄉會籌備委員會謹啓
鄭澤堅 黃舜貞 張照 暫聘中醫蘇信生駐會贈醫
民國三十六年八月十日

省立工業專科學校招生攷試改期
定八月廿九、卅日報名至八月廿五日截止
肇慶區九月六日七日

胡雲綽跌打傷科專家 撫頌
恕菴差次中山不幸跌傷腰腿兩部勢甚危殆黃夜回穗延醫療治惟醫經數易勢轉沉重幸延胡雲綽診治內外兼施兩日痛楚頓減旬日即已霍然再世華陀殆非過譽感戴之餘謹登報鳴謝庶患者知所問津焉
胡雲綽跌打傷科專家醫務所本市十三甫廿五號二樓 陳恕菴恭頌

小兒痰咳驚風專門
何斗燦醫務院
兼理內外婦科砂淋
抗日西路壹一壹號 電話：壹伍叁叁〇

宏業東莞製糖廠啓事
本廠於本（八）月十一日開股東大會決定在八月十六日開派三十五年度股息及紅利祈各股東依時携同印鑑到本廠駐省辦事處支取可也除分函外特此通告

魏德邁特使昨抵穗
接見商學界各名流
並聽取美駐港總領事報告

（專訊）美特使魏德邁將軍於昨（十五）日正午十二時卅分，率同隨員一行，乘「四四一四九」號四引擎三星銀色專機，由滬飛抵本市天河機場，到場歡迎者有張主任，羅主席，歐陽市長，及劉紀文，郭德華，徐景唐，繆培南，黎鐵漢，陳沛，謝文龍，黃文山，美駐粵代總領事戈步登，駐港美總領事哈柏，新聞處長牛頓，美海軍武官蒲開南，美陸軍武官高文登，暨本市新聞界等百餘人，魏使專機將着陸時，先由吉普車一輛開路先導至停機地點，下機後，行轅省市各首長均趨前與魏使握手，並致慰問之忱，各攝影記者亦紛紛爲之拍照，旋步出專機前面，銀樂隊即先後高奏中美國歌，各歡迎人員均肅立致敬，奏樂畢，魏使與列候之歡迎者一一握手，兩廣外交特派員郭德華並爲之一一介紹，順即檢閱儀仗隊，於十二時四十五分步入機場休息室小憩後，即坐預備專車至行轅官舍，爲張主任之上賓。魏使是日衣灰西服，戴黃色黑邊草帽，登黃色皮鞋，態度雍容，狀至愉快，午後三時在行轅官舍舉行官式拜會，并於即晚六時在廣州聯誼社應三首長之歡宴（海）

（中央社訊）魏德邁特使昨（十五）日下午於拜會當局首長後，即赴沙面美領館接見美國駐香港總領事哈推，聽取其報告日前香港與廣州有關經濟政治財政等問題，此爲特使團所特感興趣者，此後魏特使并先後接見民社黨廣東省黨部副主委林正炫，廣州市商會理事長何轉屏，廣州大學校長王志遠，國民大學校長吳鼎新，嶺南大學教務長等。

特使魏德邁抵穗下機時情形

魏使下機時奏中美國歌歡迎情形　由右至左　郭德華　魏特使　歐陽市長　張主任　羅主席

市商會理事長提出有關經濟金融意見

（專訪）美特使魏德邁蒞穗後，市商會理事長何轉屏，於昨十五日下午四時四十分，謁魏特使於美領館，提出有關本市商業經濟金融狀況及其意見，茲錄其所提廣州市商業經濟金融狀況及意見書於後：（甲）商業及經濟金融狀況：一、輸入情形，二、輸出情形（與市商會日前呈輸管會者大致相同）三、僑滙逃港情形：僑滙多逃香港，其原因係官價與市價相差太大（乙）改善意見：

商業改善意見

㈠關於商業方面一、請政府對於進口貨品種類分別按照當地實際需要情形，盡量放寬限制，尤以工業主要原料，農業生產工具及民生日用必需品，一律以品質數量管理，凡在許可進口貨品範圍內，不須申請，即可報關輸入，二十七年廣東進口額國幣二五三，三三三，三〇三、三三三，照當時匯率折合美元爲八六，四三六，八六四元，依美國戰前與戰後物價高漲指數比例計算之數額，准予商人申請輸入，以應需求。二、本市工商兩業實際需要工業原料及必需貨品數額龐大，爲求接濟免使停閉，請求照前項改善外，因廣東具有特殊情形，僑滙不少，擬請准商人以出口貨或自外滙抵補入口，庶政府管制之中仍寓維持之意。三、輸出方面，擬請政府一面收購輸出品，一面獎勵商人自由出口，兩策相輔并行，同時指定結滙銀行應按照市場公允滙價隨時掛牌，不特可以集中僑滙，平衡國際收支，抑且不法走私，亦可不禁自絕，輸出商業賴以維持，國計民生當有裨益。四、出入口結滙手續繁雜，限制太嚴，出口限收購辦法未甚完備，補救辦法妥手續簡化，入口限制應放寬，至僑資僑滙自可准予辦貨入口，以誘導僑資。五、應准入口、不需外滙之入口貨、并准出口、外滙可互相頂銷。六、根據走私因出入口結滙之嚴限，遏而走私者正多，欲收根絕走私之效，除將辦法改善外，自須加强緝私力量，嚴厲査禁。

經濟金融改善意見

㈡關於經濟金融方面：一、僑滙之逃走官價與市價相差太大，應照官價另給補結：使與市價相差不致太遠，及准僑胞照原外幣滙款（即金滙美金金鎊滙金鎊）暫不折價，此外并准將原幣滙存國內（此與存款條例不合，但如若聲明提取時，應將官價折合國幣）如是存入雖爲

錢銀業公會 今日舉行週年大會
全市銀號休息一天

（專訊）錢銀業公會，定今（十六）日下午四時，在該會舉行成立週年紀念暨會員代表大會，經分別柬請各機關派員蒞會指導，並通告全市銀號是日休息一天慶祝。（石）

特寫

有朋自遠方來
歡迎魏德邁特使歸來

本報記者 鄺海量

杜魯門總統特使魏德邁將軍偕其團員，昨晨由滬南飛廣州，于午十二時三十分抵步。

這一位國際貴賓，當三年前對日本反侵略戰爭入于最緊張嚴重時期，由美來華，接替史迪威將軍的職務，就任中國戰區最高統帥的參謀長，和駐華美軍的最高指揮官，對于中美兩軍並肩作戰盡過很大的努力，促使日本投降崩潰也備致辛勞。這回更奉了杜魯門總統的委命，不遠千里而來，作調查工作，當他昨天翩然蒞止之頃，我們廣州人士，仰瞻他當前的風采，追思他過去的功勞，自然普遍的生出「有朋自遠方來，不亦樂乎！」的共同感想。

「若要信任他人，一定要對他好，他便永遠無斷負你的，對中國人和美國人應同一看待。」這幾句，是魏將軍三年前來華時所說的話，這些話，是在中國的外國人所從未說過的，而從這幾句話，可知他的個性，實在是非常誠懇而坦白。我們知道，中美兩國人民，有上很長久的良好友誼，爲這個良好友誼的傳統關係相互間，是很能互信的，尤其相信在尋求建立世界永久和平方法的共同目的下，只有并肩邁進，共同努力，必不會畀到某一方虧負某一方的。美國人對中國人好，同樣的，中國人對美國人也好，這個完全出發於互信，而魏將軍三年前已說出眞諦今天當他惠臨之頃我們特錄出這幾句，以表歡迎之忱，至謂魏將軍此次奉命來華，將作實際調査，俾得加强經濟及各部門的援助，以助我戡平匪亂，建設復興，這些珍貴友情，更應爲我們所衷心歡迎！因爲倘因魏將軍的實際調査而促使美國加强對我援助，我們同實受其惠，但另一方面，由于我政局戰局的澄清，對建立世界永久和平當有重大的裨補。換一句說，中國的統一富强，對世界和平更多貢獻，這一點自該特別向特使提供。

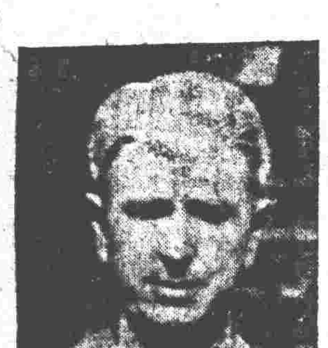

魏德特使

昨天，天河機場，冠蓋雲集，張主任，羅主席，歐陽市長以及各機關首長高級職員，和新聞界同志來衆的達千數百人。

特使座駕機全身銀白色，尾綴三星，于十二時三十分降落，當他很安閒地在機梯一步一步的踏下時，幾十位攝影記者忙于搶鏡頭。下機後，由郭特派員介紹和張主任羅主席歐陽市長以及各機關首長握手相見。當特使由張主任等陪同步出時，樂隊奏中美兩國國歌，在悠揚的樂聲中，特使和歡迎人員分別登車到行轅官舍去。

其他：一、根據六月九日盟軍總部與美國國務院聯合宣佈恢復對日私人貿易方案決定，八月十五日以後盟國和中立國的私人商業代表，可和日本廠商直接交易，代表人數以四百名爲限，此辦法對我國之影響，第一，必將中國工業迫至整個破產，第二，必將現存之紡織業基礎趨向崩潰，第三，影響我國外滙存底，對我國整個經濟打擊至爲重大，亟望我國當局暨盟軍總部深加討慮。（言）

海生輪載來超額輸入貨物
海關首次扣辦

（專訊）省港輪海生號十四日由港抵穗，計載有工業原料洋紙類染料五金等貨物，約值三四十億元之鉅，均爲各出入口商請輸管會核准證明入口，當即請求海關先稅放行，海關據報，即派關員查驗，但發覺各商所報貨物，均屬超額數量，除准依照輸管會定額放行外，其餘超額貨物一律着先具保，再請輸管會證明申報海關，各商號以突遭限制，全部貨物均不予起卸，並向市商會投訴，何理事長轉屏據報後，昨十五日分別晉謁稅務司張勇年及輸管會廣州區辦事處主任李佐衡，請爲通融辦理，但雙方互相推諉，不至可否，並無解決。（平）

魏特使檢閱儀仗隊攝影

重建陳村店戶
訂定獎勵辦法

（順德專訊）陳村昔爲本省四大鎮之一，戰前有店戶五千餘間，淪陷時，被敵偽毀拆幾盡，殘存無幾，零落不堪，光復後該鎮人士以新墟交通利便，環境優越，決定興復全墟店戶計劃，然後以該墟爲歐世德堂地權，已派員磋商，該堂提出族務黃事會討論，不惜犧牲家族收益，訂定獎勵建築店戶辦法：凡與批地建舖，批期定廿年，滿期仍須新批，租值第一年至第十年，每年照地稅額三倍完納，第十一年至第二十年，每年照地稅額四倍完納。查地政當局評定該墟地價每井三千三百元，征收地稅千分之一計，每井八元六毫，即歐世德堂所收每井每年地租二十[illegible]，開第一期[illegible]甚衆，料陳村不久[illegible]恢復繁榮。按：陳村[illegible]舉，實爲恢復地方繁榮之有效辦法，[illegible]綜廠之大，每年地租不過一包娣仔代價，且舖客建成上蓋，如須退批，可將上蓋轉頂與別人，或繳費亦可，不致損失，故資本家咸樂[illegible]之。（演）

中學生自炫富豪被同學誘擄
脫險歸來引拿兩擄匪

（專訪）河南下渡鄉長風中學初中一學生趙澤霖，十七歲，住鹽運西街十九號二樓，其伯父爲僑美富商，曾匯返鉅量美金，趙常以此誇耀於衆，同學見其袋中港幣纍纍，咸認爲富家子弟，因爲歹徒垂涎。

串匪設計　誘擄同學

有同班學生劉植明，十七歲，自認爲嶺南大學教授劉守仁之子，因行動不檢，早爲父脫離關係，仍予接濟入學，但劉嗜賭，欠債滿身，常得趙借貸資助，後被拒絕，劉遂勾結歹徒，擬擄趙勒贖，並擬擄富厚同學謝浩森等數人，六月廿日，劉約趙往該校附近基圍食荔枝，先着兩匪駕艇在瑞寶村口河中埋伏，趙抵步爲匪威迫下艇，駛至蓚勸大泳池附近楊桃村，禁閉蜆屋中。

勒贖美金五十萬元

趙日不返，往校査詢始知被擄，復查得劉亦仝日離校，認爲有絕大嫌疑，即電鄉告趙母。時趙母在鄉，亦接署名東江縱隊第一大隊第二中隊隊長鄧成勒索函，勒贖美金五十萬元，並附子彈五十萬發，限十天如數奉來，否則凌遲處死！趙母急來省報救，又接趙信，展述被擄苦况，其母投中區探隊報案，請求起贖。

中區探隊派員查起

陳隊長漢生據報，即派幹探吳文陳雄陳嘉光三人負責！三探奉命：於廿四小時內，偵知匪以趙母未有答覆，先以三千元港幣，賣趙與楊桃村歹徒，再以一萬二千元港紙轉賣與某村，三次以二萬元港紙價又賣與大和墟，第四次以三萬五千元港紙轉賣與某涌墟，至此趙母又接匪信勒贖美金萬元！三探向陳隊長報告，先函知會該鄉長，三探隨深入目的地。

移地犯案　乘機脫險

陳拘捕時，匪已押趙逃往河南某塘鄉，既以搜捕緊急，匪首偕彩逃去別地，祇留兩匪看守，[illegible]祇餘兩[illegible]逃出，落荒而走，該地距河南約五小時路程，因不諳路，行兩日方返家見母。吳陳三探入村搜索，知趙脫險，歸市向趙查詢，知匪等時在長風中學附近出沒。

跟踪踹緝　兩匪落網

十三日吳陳三探偕趙赴下渡鄉搜索，至村口即與兩匪相値，三探得趙報告，即採包圍方式，兩匪亦覺，一匪急探懷拋一黑物於草地上，返身欲逃，但已爲三探擒獲，隨在草地上搜出碼嘜駁殼槍一枝，子彈五顆，拘返隊部訊辦，匪稱：李祥明，廿二歲，混名亞啓，又名馬騮啓。梁德蔭卅四歲，混名亞呆，又名發人呆，均不認懷械及擄劫情事。隊部以械證俱在，不容狡卸，即行解辦。（仲）

江村召開治安座談

（禺北專訊）江村聯保辦事處十四晚開治安座談會，討論事項：充實治安自衛力量，又因蚌湖鄉民楊某與古樓岡鄉民江德料宗尋仇（已紀本報）恐再在轄內生事，議決如再生事，作擾亂地方論處，深夜十二時散會（峯）

八路長途車扭頭撞車
撞毀斷柱傷多人

（專訊）十五下午六時半，第八路長途車駛至雅福路方便醫院前，因扭頭撞車，撞埋長庚路一百號藥材長生店右側，撞毀行人路上，先撞碎斷稅石屎柱，車上搭客，被撞傷多人，司機沽票跟車等，即棄車分頭逃去，東山分局長親率方便醫院特警師尾追捕，司機跳入長庚路彭家巷闖避，見分局長率警追至，該巷又掘頭，吳偕隔墻越瓦狂奔，司機跳下隔路瓦同慶街菜地，爲吳率警捕獲，先飭警帶局。復親至該車勘驗傷者，祇有重傷男婦兩人，倒臥車內血泊中，婦爲梁徐氏，住滑瀧路七十六號，男子爲梁嗣，住塘恩洲大巷十一號，折左腕及破頭並傷左肩。送入方便醫院救治。司機稱：蘇據廿七歲，住德政路童水坊金元巷廿一號，直認不諱撞斷柱[illegible]（柱）

英德縣提高公務員待遇

（中央社訊）英德縣決自八月份起，各級職員警兵，除發給公糧外，其餘薪津一律照省府規定縣級公教人員給與辦法發給，一般公務人員，莫不欣然色喜。

芳村災田受賑
每畝二百九十

（專訊）省振災委會撥發秋耕稻種代金，昨由市府轉發芳村區金額一百二十五萬四千九百六十元，按田畝數分配，全區約四千三百餘畝，計每畝約可得二百九十元。（業）

一區署裁撤第五諜查組

（專訊）一區專署以派駐中山之第五諜查組，自成立以來，未有成績，十日電飭裁撤。（業）

西江各縣壯丁
抵穗待命入營

（本市訊）本省卅六年度征兵，層奉令飭限分兩期至本月底征足，現各地已紛紛加緊征集點交，頃查西江一帶各縣第二批適齡壯丁，昨有健兒千餘人，抵穗待命入營。

廣九火車相撞
一機車被撞傾覆田中
兩車上聞有多人受傷

（專訊）十五下午六時許，有九龍專車，滿載枕木鋼軌等器材，由深圳開至布吉李朗兩站斜坡，與第八十七次火車相撞，一機車頭當堂出軌，傾覆田中。下次班車，因而不能依時通行。廣州東站聞訊：即派救護車及起重車前往肇事地點搶救。聞兩車均有多人受傷！（斌清）

南雄大破保吉賭窟
擒獲賭徒七十餘人

（韶關專訊）南雄縣屬保吉鄉，近有大賭寮，每日嘯集百餘人聚賭。十一晨，縣局探員扮作過路商人，混入賭場，監視四週，另派大隊外攻內應，捕獲賭徒七十五名，押返警局解縣府。（江）

順德糖廠
十月中復工

（本市訊）廣東實業公司所屬之順德糖廠，自卅四年冬接收以來，於是年十二月十日復工，至卅五年四月九日停工，在卅四年度最初定爲每担換砂糖五斤，後改爲五斤半，最後又改爲六斤，本年開榨時間經定十一月十五日，較上年提早二十六天，決定換糖率每担蔗換砂糖五斤半，以後糖份增加，始再行增加是項換糖率。

謝文龍函約各關係人
調解魚塲糾紛案

（專訪）廣州魚市塲糾紛未決，建設廳長謝文龍，特定本月二十日下午四時約集有關機關團體及代表等在建廳討論，昨已分函各關係方面。（言）

魚船抵穗情形

（專訊）昨十五日，各鄉魚船來市者，計勒流方面到有合德裕生兩艘，佛山蓑海逢源官山到有珠記，老隆合利泰記等五艘，共到鮮魚重量一萬六千餘斤，因此鮮魚價格，比前日每斤已回淡四五十元，是日魚市場標告成交價格如下：鯇魚（上）每司斤一萬零五百元，（中）八千五百元，大鯇八千元，（中）七千二百元，又查巴加入市塲之公生等十一家魚欄昨已派伸分赴各鄉大量購運鮮魚來市。（石）

本市營稅收入續增

（專訊）昨據市稅捐處營業稅科鄧科長稱：本市營業稅自調整後，漸有增加，五六兩月份共計營稅廿六億餘元，七月份已增至十六億元，現在本（八）月再來一次調整，擬增至三十億元。（莫）

選民登記限期辦竣
憑身分証領選舉票

（專訊）廣州市選舉事務所，十五日成立後，即展開工作，據悉：本市參議員選舉辦法，已決定事務所成立後十日開始舉辦選民登記，限在十五天內登記完畢，各區於十五天內分別公布選民姓名，并核對有無錯誤，如有錯誤，該選民可於全市舉行總選舉投票前三天請求改正，至於投票辦法，由各登記選民憑身分證前往區公所請領選舉票，該身分證并須註明參加選舉，因同一選民，限于一區域，不能參加兩種選舉也，各區選民於前往登記時，必須認清，如非參加區域選舉而參加職業選舉時，則須前往所屬團體登記，至於本市選舉方法，及應選參議員數額，雖已由市府擬定，候呈由政院核准後方能公布。（鏞）

魏特使已抵穗
張嘉傲仍未南來
邵曾華在港候同來穗

（專訊）國行總裁張嘉璈南來消息，極爲各方人士注意，前傳可能陪同特使魏德邁同行來穗，頃魏特使已抵穗，張氏未有同來，據銀行界稱：張總裁南來確期，迄現在尚未奉到電告，但相信最遲本週內成行，國行穗分行各經副理連日均在行守候張氏來穗消息，并飭各課搜集報告資料，聞各國家行局主要人亦曾開非正式座談會，準備一報資料以便總裁質詢及切告。據另訊：負命南來調査調整輸出入要政之國行業務局副局長邵曾華，抵港已逾半月，始終未有來穗，亦擬候張總裁同來，倘張氏取銷南來之意，邵氏亦決不來穗，避免答問（源）

輸出入管會
成立期待決

（專訊）華南輸出入管理委員會組織綱要及計劃，業經妥爲擬就，準備由主委朱霽日携同飛京請示，原定本月中旬成立，惟因張總裁現未來穗，致延期成立，該會籌備一切事務，暫由穗商界負責辦理，但商民殷盼該會早日成立（源）

廣州大學附屬中學招生

㈠班額：1.高初中秋季一年級新生2.高初中春秋季各級插班生㈡報名地點：1.越秀山本校2.東橫街廣州大學㈢報名時間：即日起至八月十七日止每日上午八時至十二時下午三時至五時半㈣試驗日期：八月十八日上午八時

校址：小北越秀山　電話：一〇八六六

兼校長 王志遠

中央信託局粵桂閩區敵偽產業清理處廣州分局
標售物資修正簡章公告

現奉本區處理敵偽產業審議委員會第六十二次常會決議關於標售政府物資簡章通過修正要點如下：

（一）標售物資押金照底價充付百分之三十。

（二）每次標售有一票超過底價者即爲有效。

（三）標售物資時採用暗投辦法以出價最高者得。

現定期本月十八日標售物資時開始實施如第一票有二人以上照價相同時應即以抽籤方式決定之　此告

上海 榮豐線廠 榮譽出品

香檳牌 木紗團

金手牌 綉花線

三角牌 綉花線

手牌 寶塔筒子線

發行所四馬路太和坊六號

電話・九三四五九

電報掛號三四七四

廣州發行所下九路九二號三樓廣興行

華南總代理 廣興行

廣州下九路九二號三樓

各色線轆備貨充足

如購採蒙無任歡迎

聞

家主歐陽市長惜白先生之太夫人嚴太君痛於國曆八月十六日子時壽終穗寓內寢謹擇十七日上午十時大殮廿四日下午一時出殯哀此報聞

東山達道路七號

歐陽敦厚堂家人稟報

恭頌

萬頃沙自衞大隊長梁玉階起擄迅速

竊某於農歷六月十四日下午偕同小孫關喜由萬頃沙乘艇返平安圍家，不料在萬頃沙東便海面突遇匪徒六人將某及小孫一併擄去，當晚家人不見某等返家，知事有蹺蹊，乃走報萬頃沙自衞大隊部請求設法營救，梁大隊長玉階據報後即派中隊長黃洪藻等會同中山縣第十三區聯防主任張昇麥標段長陳乘文等，於黃閣以東番潮鄉長李湘東派隊按址圍剿，到達目的地時各匪紛紛逃遁，結果將某及小孫救出，十日而獲起擄，可見各長官辦事迅速，甚感謝之餘，特報恭頌，并致謝忱，此啓

萬頃沙平安圍農民梁基偕孫關喜謹啓

平正高級會計職業學校招生

1.高中班一年級新生暨一年級下學期及二年級上學期轉學生 2.會計訓練班（一年畢業）新生及下學期轉學生 3.初級班日夜班（修業期限四個月）現由美僑商黃瑞輝先生捐贈免費及半費學額多名辦法詳見章程，試期：第一次八月十七日第二次八月三十日　簡章備索　校址：倉邊路登雲里　校長黃文袁　代校長吳澤鈞

肺科 內科 醫師

譚理活X光

照驗 心肺 腸胃 攝影 均備

精治小兒急慢驚風發熱咳嗽氣促抽筋肚瀉消瘦

新法戒烟毫無痛苦不碍工作不生疾病七日斷癮

精用人工氣胸

根治肺癆咳血

診明上午九時至十一時下午二時至五時星期日上午休息　醫務所上九東路四號之五二樓

陳惺橋

內科小兒科 花柳科 專門醫師

醫務所太平南路廿八號二樓　電話12583

訪尋

故友 關聯之妻琼七嬌 女關賀好

和平迄今休無消息，見字即通信惠福西州四號民藝印務局，知者煩代轉知更感之致

民藝印務局啓

市醫師 牙醫 藥師 助產士 公會代美國禮達藥廠代表史葛豐廣州總代理華僑公司招待本市醫藥事人員啓事

[illegible]於本月十六日下午四時[illegible]招待本市醫藥事人員[illegible]影片[illegible]自由參加[illegible]醫學生與護士人員亦一併歡迎特代此登報[illegible]

市 醫師 牙醫師 藥師 助產士 公會理事長 徐日新 張頌如 張瑞[illegible] 彭福愛 等同啓

世故與謊言　今天談

「眞境花園」詩選：「多經世故的人，全都好說謊言。」今聖嘆曰：這是一句多經世故□□□誠實的話。

時人傻珠傳　忠良著

中年時代之傻珠（一一一）

鄭蘭默然，自思卽此一晤，亦未能制其人之傻劣實態，必須再與之相見，始可與其人之言行，但彼爲富人，而己爲貧女，似乎相隔懸殊，且妾之地位更卑，不知能否再三相見然後決，心中自有所畏。自是，母女二人日夕探討阿珠之爲人，溫氏以其家富，已無可疵，但不願以其女妾人，自卑人格，而鄭蘭則以阿珠無妻，名雖妾而實妻，衛其爲有情人非若紈袴子弟之二三其德者，則妾亦無所損也。溫氏念其家雖貧，究亦書香之家，若論其女而爲妾，將無面目以見人矣。於是盼孔老師來，託其轉語阿珠，望其改妾爲妻，則婚事可以立成，無所遺憾。鄭蘭更以婉娘之富多妾，且甘爲阿珠妾，則某何人斯，更何足慮。數日後，孔老三復至其家，謂今夕我爲東道主，婿與令千金請移玉同往歡敘。溫氏謝之，問珠官亦同宴否？孔老三點首曰：「彼爲主角，豈有不同宴者。」溫氏念孔老三旣願作伐，則變方意見，自當代達。因陳其所願，請代達於阿珠。孔老三嘆曰：「難矣！他事尚可盡力，若易妾而爲妻，則雖其父忠叔復生，亦不能強也。」溫氏曰：「娶妻與娶妾，僅名份之不同耳。非過份之求，彼喪妻未娶則續絃宜矣，胡爲必立妾而不肯娶妻也？」孔老三笑曰：「此誠阿珠之篤於情者，彼曾向婉娘爲誓，永不復娶。今爲實踐其誓，故不娶妻而娶妾，此汝之所知也。」溫氏以其篤於詞令，又以師生之誼，必能說之使之從，故再三致意。孔老三以溫氏旣爲是言，恐出自鄭蘭之意，則試言於阿珠，或有可商，遂允代達其意，乃去。孔老三仍以阿珠鬱鬱寡歡，乃欲促成鄭蘭之婚事，使之漸釋其恨，乃宴阿珠與溫氏母女於酒家樓，使二人再見，感情漸稔，則阿珠對鄭蘭，當必情苗再茁，恢復其已死之心，遂以溫氏之意，轉達於阿珠。阿珠搖首嘆曰：「立妾仍非我所樂，而況娶妻？彼堅持此意，則作罷論而已。天下女子欲爲妾者，多如恆河之沙，豈獨此女乎？」孔老三搖首曰：「否，立妾尤難於娶妻。汝勿以爲有錢則無求不得也。」阿珠悄然示不信之意，問其故。孔老三謂凡願爲妾，已爲下一等之女子，非爲飢寒所迫，亦必有一缺憾事，令其不能不爲妾者，是其智識人格，縱極高尚，而地位已降一級，失其敵體之尊，男女感情，自必有別矣。世間雖不少棄妻寵妾者，但此必以其妻不及妾，然後有此現象，若其妻已超出一切，如汝之婉娘者，又何從再得一人如婉娘者爲汝妾耶？此其所以爲難也。阿珠仍以爲不願立妾則已，如其欲之，則亦幷未有不得者，要視其有無充足之金錢而已。孔老三又非之，謂他且勿論，非常好女子，非常好女子，甘爲妾者，必非常好女子，汝持此二語以觀世人，自知其難矣。阿珠始默然，但始終堅持暫不娶妻之論。孔老三以其堅守亡妻之誓，不忍過拂其意，乃聽之。俄而溫氏母女果依約而來，乃延之入座。

蛇王福　阿夏

（二四）海幢寺多聞天王之泥蛇（二二一）

河南洪德大街，有大磁器店曰吉昌者，卽汝之父業，聞汝嫂在此，往見之，可得父母之面矣。絕塵狂喜，卽披袈裟往，時廣州雖有報紙，但隔日出版一次，所載均爲朝廷聖旨，宦海升沉之事，於閭巷新聞，市井消息，所載不詳，其實吉昌正發生一命案，事在絕塵還家之前一日耳。絕塵殊不知之，渡河至河南，至吉昌，問店伴以父母之名，掌櫃睹絕塵之面目，詫異曰：得無此人，盧與委蛇，入後進，召小婢春花來，指絕塵曰：汝所見之和尚，是此人否？春花曰：正是此人，吾認得其光禿禿之頭光矣。陳曰：凡和尚之頭皆光禿禿，童子言，不可輕信，又往後街，召鄰里五人至，命視絕塵，亦均異口同聲曰：昨夜自豆皮婆家中出者，正是此一和尚。陳掌櫃乃奔往告地保，而絕塵一頭霧水，殊不知人家弄甚玄虛矣，地保至，卽拘絕塵，滿街之人，追蹤來觀，均謂和尚通姦殺人，或謂強姦殺人，拘至縣府，下獄。翌日開堂鞫訊，問絕塵何故與寡婦私通，抑並未與寡婦私通而圖姦不遂，因而殺寡婦，絕塵均瞪口無詞。蓋先一日，初更時候，後街鄰近，忽聞有大呼殺人，救命之聲者，坊人開門出觀，見一少年和尚，倉皇而遁，時廣州街巷，已有街燈，用火水燈懸街頭牆角，藉燈光，坊鄰睹和尚面目頗眞切，但不疑和尚卽殺人犯者也，故縱其逃去，卽地保來，入趙氏家，卽趙氏被殺，陳尸天井中，喉嚨受刺一刀，兇器乃利剪，小婢春花，謂已入夢，夢中聞叫喊聲，出天井，天井之後門大開，一和尚乃返身逃，巡外門，見春花來，乃主母之尸也。俯首視之，姚方正稽問春花，及坊鄰均指證絕塵，爲當夜所見之和尚，確爲絕塵無疑。姚大人以後門旣開，不喚春花而和尚叩門，旣納和尚入室，室內又不張燈，乃疑其先有通姦情事，惟和尚何以又執剪刀刺殺之。

歡期如夢　佳末人

一四六：唯一可慰藉的（六四一）

朱麗仙把心一橫，感的對於那些美麗的想象，都是一些不可靠的事實，到了這個時候，她實在有點如夢初覺，感的過去這些日子以來的尋求夢想，等於緣木求魚，不但是虛渺非常，簡直是水月鏡花。她於是這樣的去給自己解釋，她道：「假如杜康時尚在人間，或者尚在北國，他一向都是愛着自己，他會知道她們母女在他離開了以後的演變，這些故事，雖然或是知的不清楚，但最低限度，以一顆愛情之心，總不致忘情若此，於是，她對於杜康時的希望，都是從最壞的地方着想！她肯定杜康時縱是仍在人間，但對於她們母女都已經忘記得一乾二淨的了。」

她悲傷非常，這點心裡所蘊藏着的痛苦，只有她自己才知道，她一點兒也不願告訴給杜康時，她知道這些告訴，亦不過徒然博得一兩聲的同情，無論如何，他雖然是怎樣的去爲她和杜康時着想，但在杜康時身上所失去了的幸福，和希望，已經是無法可以補償過來的了。

她在這感的面前和過去了的，都是一連串的不幸，失望之餘，唯一可以給她慰藉，還是可愛的小女兒，她想起了她親愛的小女兒，因便愈是想起了那一可愛的妹妹，她想：安娟妹妹過去也像是自己一樣的尋求幸福，幻夢過許多美麗的故事，但當這些幻夢醒覺了的時候，她竟仍是陷入最不幸的深淵裡，到了後來，卻還要替自己看守女兒，一樣是過着了一些淒涼歲月，她想的深切，忍不住了便寫了一封信給她，告訴她一些行跡，而對她爲了自己寄托下來的小女兒而教養，愈是感激無似，要是自己像安娟妹妹一樣的，生活的享受雖然較使她滿足了，但精神上所失去的，卻補償不來，她現在雖然會安於享樂的生活在香港，得到了的是許多物質上的享受，但是，她精神上所深受到的，不亦像自己一樣的太可憐，太悲哀吧？

她想的不禁是爲了人生而悲哀，世界像是一舞台，戲劇的終場，總是這樣的容易惹人心坎，大抵人生世上，總屬如是的罷。（未完）

五羊武術叢談　常

新會陳享首創蔡李佛拳（二三三）

之時，「汝當日與陳相門，門亦在場否」？黃應曰：「門張兩人皆曾到場」。袁曰：「彼等旣已到場，而汝於打敗被傷之際，彼何以不出而相助，似此則譚某所言，亦非盡屬誣譭也」。黃曰：「彼素性精乖，當時因見徒弟已失敗，彼亦自知武術低劣，不足敵人，雖出助亦無能爲力，是以懼不敢出，此層雖於道義有虧，然其技過於低能，似亦不無原諒之處。」袁以黃之門陳，而不知其爲受門所愚，祇……其不善擇交，受人慫慂，不特自己被傷，且幾累其喪失名譽，如是懵懂，誤事實多，將之大加申斥，且行且爲詰誡，黃受其師父所責，不敢置辯一詞，祇默然隨之行，旣抵埗頭，卽附渡回鄉，暫且放下不表。惟袁與陳比武，及門被譚毆傷之事，已爲門之師叔侈某所聞，心知此事必又由門而起，惡其不受師父之調解，好爲多事，殊不値其所爲。然彼現已受傷，念在師叔姪之關係，亦姑且一往視之，以觀其究竟，順便一訪袁某之人，亦是要到門館，不料來遲一步，侈到館時，袁與黃已起程回鄉，未得見面，祇見門僵息床上，起而相迎，門見其師叔至，曰：「久未到候，幸恕師叔近來康健」。侈曰：「托賴，惟聞汝爲譚所傷，此事因何而起，請明以告我」。門素知其對於自己，不肯相幫，若直白告之，彼必譏多根究，如被其得知內幕，不特不得其同情，且必受其譴責，故祇詭詞應之曰：「事因是日袁某與陳比武，姪與張師兄同在參觀，當袁敗陳之時，乃欲先歸，姪等見勝負已決，乃……因何誤會，竟將姪緊執，姪未知其用意，惟有極力掙扎，不料竟觸其怒，猛擊姪之背部，姪無從招架，被其擊傷矣」。侈知其言不盡不實，疑而問之曰：「聞袁某爲東莞人，向居鄉中，極少來省，與陳某本風馬牛不相及，汝何知其原因否」？門以其根問底，恐其偵知其中底蘊，難免譴責，乃淡然應之曰：「其中緣故，姪未深悉，聞其徒某曾爲陳所傷，袁爲徒出頭，故有與陳比武也」。侈復問曰：「黃某爲何許人？」門曰：「黃爲火居道士，修道於應元宮，乃袁某之弟子也」。侈再問曰：「黃某旣爲修道之人，因何與陳發生爭執，而致受挫於陳耶」？（未完）

情蠱　南方

（〇八二）

裕才點頭答道：「我是要繼續升學的，可惜她就不能够。」說時，望望呂煥心，呂煥心垂了頭，江教授微笑道：「升學也好，不升學也好，讀書原不一定要在學校，這是沒有什麼大問題的，學校以外也有無窮無盡的書，要讀時也一般有趣。」這話說得呂煥心也微笑起來，江教授又提手，轉而帶着有點感慨的神氣，對呂煥心說道：「你對我說過家庭環境的情形，我當然很對你同情，不過你也不要太過着重這些事情，一個人要經得起環境的變遷，才可以確證自己的能力和德性是否健全，或許這對你是反而有益的。你知道嗎？個人環境的變遷，那是小事，若是遇着整個國家和整個社會都發生大變遷的時候，每一個人所要受到的鍛鍊就更大了，現在誰能知道我們的大環境到幾時會變遷呢？這時候個人小小環境的變遷不是一種遊戲的歷練嗎？」他說了，又是微笑一下，但這笑卻帶有一點淒苦而玄秘的意味，使得呂煥心和容才都有點懷然，因爲他們不明白這話的眞實意思是什麼。

羨煞鴛鴦

——林中鳳黯然南返（一〇六）

中鳳說：「我平時那裏會留心到這些問題嘿，現在有什麼辦法想？」孔新說：「契據通通燒光了，大家連田地屋宅的坐落方向都不曉得，那有什麼辦法想，不過有三幾十畝田和幾間房子是記得着的，我現在也替你們趕辦着手續了。」章孔新一望說一聲望自己的妻子中英，中英也就沒有說什麼話，其實章孔新這一番說話有一大半是欺騙着中鳳的，因爲他們林家的財產田畝，林萬株是整大部份的放在香港一間大銀行的保險箱裏頭，中鳳這個平日大意的人當然是沒有注意及此，可是她這位姐夫章孔新就隨時十分留心，當林萬株那次被扣留的時候，二姨太因需要錢用就叫過這個女婿拿着印鑑和保險箱的鎖匙去香港開過兩次，這位好女婿便什麼都清楚了，這回他的岳丈遭過着這樣的慘劇，當他和妻子中英去收拾遺骸的時候，他就十二萬分的留心到這印鑑和保險箱的匙，暫着人在他岳丈岳母的屍骸身上料理，又在那這燒殘的箱篋話翻，這也確算是他的本事，和運氣，居然在這一個山崗般大的瓦礫堆裏頭，在一個燒殘了一角的小手袋裏頭發現着這一顆水晶印章和保險箱的鎖匙，那時對他好像是哥崙布發現新大陸一般的緊張，珍而重之藏着，一般人那裡曉得他藏起這小心事，孔新得了這小寶貝，便匆匆忙忙把萬株這幾個殘骸趕喚公司的時候，他已忙的製喚，倖放在製……秘密的告訴給妻子中英聽了，便一溜烟的搭火車到了香港，憑着印鑑到銀行裏把保險箱的珍貴飾物田地屋宇的契據通通拿了，轉而自己另外開了一個保險箱安放着，神不知鬼不覺的又跑了返省才把他岳丈岳母幾個棺木在東郊擇了一所地葬了，這樣一來，章孔新便趁火打劫的發了他岳丈家幾十億財產，還有林萬株生前和這位親家翁章潤富合股做的生意股本也就有港紙四五十萬元，這位親家翁也串同兒子來性一手的抹煞了，所以這次計算起來，（未完）

湖上月　海量著

（〇六）

在這重逢至一剎那中，她的情緒意態，倏忽轉變有像疾雷閃電，無一秒鐘寧靜，故這時只有痴的一般望着陸英明，很久都未能說出一語。

陸英明眼底情人風姿依樣，年來懸盼的心，驟來，可是在喜極之下，萬種情懷，也不知從那裡說起，一時因跌下腳跟熱情的眼睛，釘在她的身上，倉卒間未曾鑄出安慰的詞語，也只有把一雙兩個呆立在空際默着無言凡幾分鐘之久，神經才漸漸歸于平靜，夏侯清華首先發言道：「英明！我們這一次重逢怕不是做夢，不是做夢吧！」陸英明道：「事實我們這時是劫後重逢呢！」

夏侯清華道：「劫後重逢嗎？」她說到這一句，喉頭便哽咽，像是萬千心事，說不下來似的。

陸英明道：「就是劫後重逢，才覺到愉快，你爲什麼要露出這種態度呢？」

夏侯清華不欲隱瞞之下，便使他傷心，忙轉過詞鋒道：「我憶起烽火期中，一般誤傳你死去，今天雖然和你重逢，但幾年來我給這不正確的消息煎熬已夠，似乎是餘痛尚存，所以愁懷難已呢。」

陸英明道：「過去的事，這時不必追訴，而且今天事實證明過去所令你傷心的完全是訛傳，這時不應再給這些訛傳所捉弄呢。你到了當秦鎮有多少時候？是不是居在和這裏隔不遠的地方？你媽媽有沒有同來？目前你的生活怎樣？能不能到你家探候？這些都是我現時所急欲知的問題，請你快些告給我罷。」

夏侯清華嘆了一聲，答道：「說來話長，這裏地狹人擠，並不是說話的場所，而我也不願在這匆匆相逢的環境裏，向你吐說的，你住在那裡，能不能告給我知？俾便找個機緣，向你道來吧。」（未完）

實說　鸞六七事　芳子

外科醫生之種瘋騙術（二三五）

服之可獲痊愈，惟服時須用藥引，故書此方，到熱藥店配購，可特水兩碗煎之，用以送服此丸，但宜於服藥時間空肚服食，於服藥時，切宜戒口，凡蝦蟹生雞鯉魚，及一切酸辣熱燥有刺激性之品，皆不宜沾嘗，否則必於藥力有礙」。旋復以紙裹生草藥一包給才曰：「此藥用以煎水，將之洗澡，肌肉發痕癢時，則痕癢自可稍止矣。」才接而受之，唯唯以應，旋卽告別乘輿而歸，臨行，朱囑之曰：「君今夕服藥，及洗澡之後，其毒已稍減輕，痕癢亦必稍止，惟明早卽須到診，以便對症發藥，切勿間斷，爲要」。才應諾而去，歸店移時，麥已來店收款，才如數交之，麥携款別之，回館。是夕才依朱所囑，先將丸服之，復將其生草藥煎水以沐浴，浴後果不如昨夕之痕癢，急得以安睡，翌晨醒來，攬鏡自照，見面上之紅雲，雖未退減，但已不如昨日之鮮紅，知朱先生之藥已見效，私心竊之大樂，後遂再乘輿至朱館，才循例診其脈，已而語之曰：「君所染之毒，得藥力阻止已無活動能力，祇繼續服藥，其毒可清除矣」。卽書藥單一紙，及以回天丸一枚授之，並給以草藥一包，着其如前煎服洗澡，才受藥而歸，洗後痛癢大減，如是者，一連三天，其疾已半愈，惟其事爲店伴所洩，聞於其妻馬氏，馬氏以才久不歸宿，已疑其有外遇，及聞才染此奇疾，奚而往店視之，見其面起紅雲，而目非常，訝而問其何以患此？才不敢直告，仍以風團給之，馬氏雖爲村女，但年已廿許，頗有常識，暗念風團之疾，縱不醫治，三兩日亦能自愈，今才已診治三天，疾仍如是，疑其曾作狎邪遊，致染伯牛之疾，乃向之盤詰，才始終不肯自承，馬氏亦無言而退，但疑心不釋，暗向店伴查問才之行踪，詢其有無外宿？店伴曰：「前月則常有之，最近則無矣」。馬氏復問曰：「彼之外宿，亦知其何去否」？店伴曰：「聞其到堤濬乘涼，在沙艇度宿」。（未完）

美人蛇　俊明

（一六六）

但胡子昂也頻頻搖手對他道：「請你不要再提起前事了，我現在也深悔那時候對你的所爲，是非常的不應該，現在趁着沒有女人在我們跟前，我才對你說吧，男人玩女人是一件平常的事，因爲太平常了，我們就不應該把這樣事情看得太嚴重，譬如像我從前對你那種做法，就是把女人看得比朋友更重了，我才有和你勢不兩立的心理，但是這樣，我們竟不是玩女人，卻是被女人所玩了。當我的火氣一過了之後，我就覺得非常的對你不起，但爲過去已經過去了，我又有什麼辦法呢，我既然沒有向你道歉的機會，我祇有當作從沒有發出過這樣的事情就算了，不過我想你一定不會把這事情忘記，你至今還會恨我當時對你太絕情了吧！」

子昂說到這裡，似乎先把語氣頓了一頓，可是友詩給了一句反響，不知是那時候的林友詩，是意料所不及，竟是瞪目還是驚魂未定，一句話也說不出來，結舌，秒鐘後，子昂又說道：「當然，你不會了解我這樣心情的轉變的，我對於我這種心理，也是不大了解的，因爲就是近在我身邊尺的志堅的舊時，當我在她面前表示我決不再追算你們的舊賬時，她算不大相信呢，可是我已經停止在她身上做偵察工作了，但我對於她所盡的一切丈夫的義務，和別人並沒有什麼差異，或許她一時，意志不定，做出些對不住的事情，但她在我身邊，已經是個「賢妻」了，我又何必記着舊事，增加我們間的不愉快呢！老林！你覺得我那樣的應付女人的方法，究竟對不對？」

友詩至是，始怔怔的道：「你那樣以恕待人的態度，簡直是中國人所特有的偉大的寬恕，也是以寬恕代替報復，難得的精神呢，但……（未完）

買業聲明

本堂受連作爲一買添貨鄉中四邊沙坦八洋清一座二楊落稅契七十八月間所有邊海洋坦出賣與連陞堂經手……業務明、連陞存堂啓

買舖

本舖受讓中山九街中山德賢號一間……特此聲明……

康靜佳　內外全科女醫師

（統理）婦科難病　宮寒宮冷　月經疾病　赤帶白帶　傳染毒症　小便刺痛　早老色衰

（主治）難孕婦女

（特長）科學新法　指導受孕

◎醫務總所　◎婦女分所　◎留醫醫所

診症時間

設備顯微鏡紫光透熱電療器・專門診驗婦女各症

愛兒康寶塔糖

寶寶健康的保障！

小寶寶，天眞活潑，本無疾病之慮，惟飲食不知節制，致腸胃消化障礙，乃產生疳積，肚痛，消化不良諸病，從此面黃肌瘦，病不離身矣！「愛兒康寶塔糖」含足量之「山道寧」SANTONIN 而以新鮮蛋白質用上乘糖粉製成，質地優良，功效迅速，殺蟲滅疳，食後消化不良者，立卽消化暢旺，即有疳蟲蛔蟲寄生蟲及蟲卵在大便中自然排洩而出，使小寶寶腸胃清潔，百病消散，以保健康，促成活潑強壯，眞所謂家庭良藥，允宜常備。

消滅小兒疳積，清潔小兒腸胃，有益小兒營養，保持小兒健康

全國各大藥房均售

廣州　經銷處友邦大藥房　太平南路六十一號

上海　愛爾康藥廠出品　上海天津路四零五

美國最新發明，「性病」「白濁」有救星

輕症者服一瓶，立刻見效，行動如常

美國C・S・C・「施愛施」廠最新發明良藥「盆尼西林片」專治一切性病，花柳，白濁，白帶，疳疔，魚口，杧果，皮膚，疥癩，肺炎，腦膜炎，傳染病等（男女合服）輕症者服一瓶，重症者服二三瓶，功效迅速，萬試萬靈，經獲美國醫學會嘉獎，一致推崇，驚爲醫學界新發明之異績（其功效等於注射四枝）服食簡便，携帶容易

注意　美國C・S・C・「施愛施」廠……

精緻說明冊　函索即寄

美國C・S・C・「施愛施」廠中國總代理　香港及內地貿易公司　香港東亞銀行四樓

律師黃偉羣受任市橋泰來號黃權常年法律顧問並代聲明通告

據市橋泰來號黃權先生稱，本人前開紅棉牌火柴工業社經已出頂與陳棣生開設，該社營業均與本人無涉，請代登報聲明等語，合代通告，如有侵害本人名譽信用營業及其他一切法益者，本律師當依法保障之。

事務總所：大新中路一七八號二樓　電話：一四三〇九

藝倫：

見字後來信卽通知地址以便相見爲盼

梅盛　八月十四日

律師鄧瑞瑛代義安竹莊鄭重聲明在湖南長沙市幷無籌設義安分莊及招股

據稱現有人在湖南長沙市假借本莊名義籌設義安分莊，向當地人士招股，本莊各職員姓名，均屬本莊所派，本莊並無在長沙市籌設分莊及招股情事，恐有不肖之徒假借名義，致人受騙，特請貴律師代爲登報聲明，以維本莊信譽……必由本莊派員前赴當地，由股實號協助開辦，必無貿然籌設……請貴律師代爲鄭重聲明如右

事務所　抗日西路一四三號之一

南順東西圍水災急賑會鳴謝捐款啓事

東西圍崩缺，災情慘重，同人集旅省同鄉會議組織水災急賑會，公舉委員負責籌款以救災黎，承旅居穗港澳諸鄉先生捐款，置備捐包提築秋欄，庶院造收穫有賴造福桑梓，欽仰同深，除支數刻徵信錄外，謹將芳名登報，藉表謝忱

捐助國幣計：何蘊天十萬元　陳昌……　以上各一百萬元……　以上各五十萬元……　以上各廿五萬元……　以上各二十萬元……　以上各十萬元……　以上各五萬元……　以上各三萬元……　以上各二萬元……　以上各一萬元……

捐助實物計：岐濤堂甘露茶二千包　靈芝藥房眞善止痛精、靈芝濟衆水各二十打　無名氏蔗包一百個　岑敕石……　共……

主任委員陸醒民　副主任委員岑漱石

常務委員……等同啓

快活林

側眼人語

在市立二中報名處的門前，看見投考學生擠着去報名，因爲要擠的人太多了，差些便要打架。

在「擠」風極盛的今天，有什麼比這一個「擠」更值得驚心的呢？

× × × ×

平民食堂快要結束了，有人爲貧民的吃飯問題担憂。有人說：這是「長貧難顧」。

× × × ×

故衣攤的冷天衣物開始上市，昨天我試問一下價錢，覺得冷風已在我的心頭吹起了。

方家

談談廣州天氣

海鷗

有好些外省朋友，初到本市做事，我總好問問他：你對於廣州天氣，覺得舒適，還是感到難受呢？多數是搖搖頭說：這裏天氣，最過得不慣，尤其是夏秋之間，一霎是雨，一霎又是晴，濕濕的氣候，熏發起來，很容易生出瘡疾，脚氣等病來。不同在外省地方，冷就是冷，熱就是熱，一直的下去，天氣是正常的，沒有什麼變化，居住慣了，自然感到舒適，就是穿衣也簡單得多。這是外省朋友的說法。

廣州的天氣，眞的不好嗎？這似乎不能概論，只看人們的抵抗力怎樣，同時也要明白廣州地土氣候是怎樣的，因爲本市是在北緯二十三度七分五十四秒，屬於溫帶的區域，因爲氣候溫暖，溫度常在華氏表百度以下，雨量是相當多的，溫度自然也跟着氣溫雨量而增大，還一來，無形中幫助了病菌生產，自然是容易引起疾病了。但還種氣候，除了一年兩造禾稻之外，還可以隨時種植雜糧，增加生產，可是每每由於雨量不均勻，有時奇旱不够水用，有時下雨太多，弄成水災，天氣不正常，也常常釀成颶風的侵襲，至於對天氣感受不慣，却是外來人短期間的事。廣州的住宅，因爲經過戰時破壞許多，還未能够重新修建起來，所以房子的供求，相差得很遠，戰前，我們可以租到一廳兩房的屋，現在僅能够租賃一開間房，沒有一些餘地，因此房間的空氣污濁了，遇到不正常的天氣，自然特別感到難過，還是爲了屋荒和經濟問題，才增加了我們對天氣的畏懼，若是富有的人們就不然了。

香江畫眉傭

明眼

香江自從戰後，漸趨繁榮，婦女界益講究裝飾，女性化裝之主要部份，全在眼睛，所謂眉目傳情，有賴於眼部化裝者極大，但眼之光澤，大細，先天已經長成，不容人工改造，欲求增加眼部之美，莫如在眉上多用工夫，蓋眉爲眼睛之陪襯，婦女面部之一擧一笑，除却眼睛負有主要之作用外，眉毛之嬌麗，亦至重要。香江婦女既愛裝飾，當更注意於畫眉，不過畫眉一事，亦不容易，必須深濃得宜，彎曲合度，長者宜剔除，短者亦要去掉，有等婦女嫌原有之眉毛太濃或太疏，竟將全部眉毛剃去，再從新以眉筆畫上兩條偽裝，此種偽裝眉毛，尤爲難畫，於是島中不能自畫眉毛之婦女，多轉求於街邊之畫眉傭。畫眉傭原爲港中梳頭傭之變相，有感於近日婦女之重視畫眉，乃精心研究畫眉之術，以應婦女之需，修眉一次，收費五角，全部新畫一元，手法老到者，日可獲港幣十餘元之譜，相當於法幣十萬元，亦香港新興小事業之一也。

打油詩　加薪

冷瘋

薪水頻聞說要加，加來薪水够烹茶，一談三月從容論，物價難追永遠差。最低限度要圖存，並非個個飲貪泉，俸薄何能够養廉，操守每因生活變。

（註）公教人員之待遇迄有調整，惟所加基數及薪額倍數甚微，而物價日日增高，相差太遠，亦等於零，最近提出增加基數十萬，尚待決定云。

暑天談沐浴

奮侶

在這炎威炙人的暑天，縱使沒有到游泳塲去的人，相信是誰都不能避免的事吧，我們廣東人把沐浴叫做「冲涼」，每天一兩次的沐浴，在暑天裏的需要如何，更可知了。沐浴的最主要目的，當然是使軀體皮膚清潔涼快，然而沐浴的作用却並不止於此，它同時對於健康上及美容上，也有很大的助益。

一般來說，人們不論冬夏，最好每天入浴一次，年老的人，可以兩日或三日一次。至於用水方面，水的溫度不宜過熱，亦不宜過冷，健康的人，能於每天沐浴時在熱水裏浸一段短時間，是很有益的。這樣可以促進皮膚的分泌，使筋肉緊張，與精神以極良好的影響，惟要注意的是：在過度疲勞時，在用膳前後，正在出汗時，和在激烈運動之後，都是不宜於入浴的。

每次入浴的時候，先以水將兩臂擦濕，次及兩肩，兩腿，然後再將全身入浴。浴後先用濕毛巾揩拭一過，然後再用乾毛巾將皮膚擦乾。

冷水浴雖然也是沐浴的一種，然而它却又含有一種運動的意味，這是一項極良好的習慣，倘行之有恆，它既可使血液循環加速，促進新陳代謝。復可使皮膚的抵抗力增強，對氣候的適應更爲敏捷，減少感冒的可能性。惟須持之有恆，無間寒暑，日必一回，數年如一日，始可收顯著的效果。

冷水浴初行時最好從夏季開始，而以沐浴爲佳，且沐浴時間不宜過久，每次浴後，須用乾毛巾將皮膚擦至發紅，冬季行時，則應先穿好衣服，然後出浴室。

沐浴一事習慣與否，也可說該地人們的文化進度如何。筆者年前旅居湘省西部，時在冬天，燒了熱水，找尋較爲避風的處所而浴，竟被當地居民視爲奇事，蓋彼等雖在暑天，亦甚少入浴，大有人生難得幾回浴之槪，故白虱滿身，毋怪其然。反之蘇浙滬滬浴江之通都大邑中，浴室的數量便差不多與茶館幷駕齊驅了。

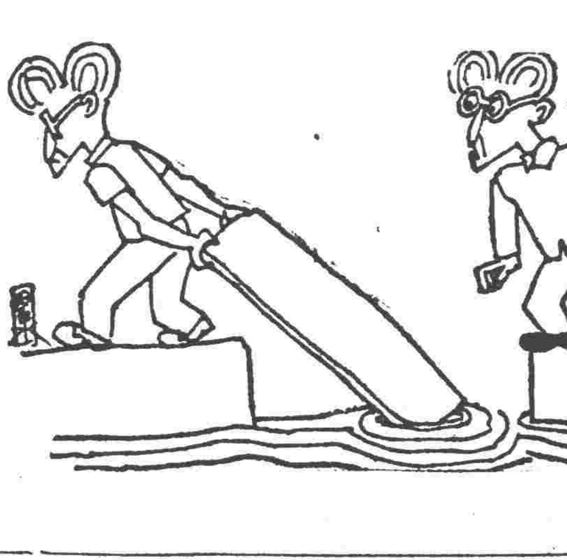

唯我主義者

由台抵九江之魚船

山度

最近有魚販商人，介紹一台灣商至九江鄉收買魚苗，往台販賣，蓋魚苗爲台灣所亟需，從前日敵係用飛機裝運，近年鄉人運往，祇用輪船，行程兩晝夜，即達澎湖，轉至基隆，台農即爭先購買，惟上年運去一次，魚苗十死其八，（一因風浪太大）抵步倖餘二成，亦得大利，自是引起魚販注意，然格於種種困難，能起運者不可多得，今已歇水數月，台人知此，故親來西江採買，蓋知此業集中於九江，又設法來鄉聯絡，可謂不憚煩勞矣。今次台商，挾有優勝條件，自備有堅固快捷之電輪一艘，此輪聞係假自一位美國歸僑者，全部爲美國製，其發動機以兩個飛機「馬達」裝成，速率至大，僅一日半可達台灣，全船用鋼板間格，堅固而便利，其大艙恰可放魚桶廿個，容魚花二百餘萬，可容船員十餘人，其電機供給充足，一切飲食俱用電力，無失火之虞，然前者已成行三次，均不能達目的地，實如上三神山，可望而不可即，皆因指揮者不得其人，組織散漫，乏聯絡而失預算，每次均如武侯伐魏，糧盡而返，現主持者再接再厲，決得最後成功，然恰值日前大風雨後，各家走魚無數，採買又成問題，當恐英雄用武無地，當歸咎於蹉跎失算矣。頃該船仍泊九江口岸，機器之精，見者咸爲嘆賞，然此僅美國之唾餘，竟成中國之異寶，思之又可歎也。

閒情偶寄　合理的宴會

南方

和一位江西朋友吃飯，聽他說他的原籍有一種很好的風俗習慣。那就是：但凡設筵請客，菜式花款不多，照例是九碗菜，更妙是先上六款，作爲客人下酒肴饌，這六碗完了，主人便把席上的酒杯收拾乾淨，以後再上三款，供客送飯，大家吃完了飯，便得離席，並沒有拖泥帶水的毛病。

這種習慣眞妙，若在表面上看，主人家似乎要强迫客人停止飲酒，未免不情，其實肴饌九碗，僅可供飽，六碗用作下酒，亦算不薄，嗜飲的客人儘可自作適度的享受，不至於亂，「收酒杯」這辦法便爲制止亂飲而設，不祇合理，且可維體，如果還有不自滿足的人客，那是客人自己的過錯，實在不干主人的事了。

目前我們赴宴，大都免不了兩種浪費。第一是客人時間的浪費：主人往往訂明五時入席，卻非七時不能開宴，甚至延到九時十時，早到的客人非呆等遲到的客人不可。第二是主人酒肴的浪費：他們拙於習慣，須準備過份的肴饌，怕臨時會貽「有酒無肴」之誚，結果卻弄到滿席都是吃不下的多餘東西，嗜酒的不容不沉醉爲樂，不嗜酒的也迫得耽延離座的時間，或者勉強使腸胃受到不必要的磨折，結果是大家都要受罪。

上面所說的兩種浪費，每天不知枉用了多少精神與時間，我以爲屋子人的宴客方式是值得介紹的，因爲依照「收酒杯」的辦法，第一可以省回過份準備的肴饌，第二也可以省回多少時間，說是合乎新生活的原則也未嘗不可呢。

東山河上的經濟遊河

爾毅

節令雖遠立秋，遊河之風大熾，很多人都替荔灣堤畔的遊河花艇太息，認爲快要開到荼蘼了。不過處此秋夏之交，所謂「爭秋奪暑」的天氣，仍極難受，遊河的玩意仍有一個迴光返照的時期，我不妨告訴你一個經濟遊河的好去處，那裡就是東山水體會的附近，因爲每當夕陽斜照之候，東郊雖然得不到地利的便益，遠比不上西郊吸引力之大，唯是面對江渚，有茅舍漁村，連綴三五，右擁大小二沙孤島，更有不少景色怡人的別墅，左覽珠江津口，亦有風帆文塔作點綴，若是放舟江中，遠揖城內風光，近相郊原景色，比西郊實勝一籌，而且在堤邊一帶泊候的大廳艇，每次載遊客三五，亦不過取值三數千元，比之荔灣更有天壤之別呢。

牛角有價

明眼

牛角以出自水牛者爲有用，每隻重者有四五斤，輕者二三斤，可製各式器皿，如刀柄，小盒，織布梳，鞋拔，衣鈕等，用途頗不狹。本市製牛角器工人，不下數百，但牛角亦有上中下品之分，如製造精美用具，必須選擇。牛角以「鋸角」而大隻者爲佳，所謂鋸角，乃在牛未死前，將角鋸下而非擊下者，稱純粹角品，色澤潤滑，可製名貴物品，若將牛擊斃，然後敲下其角，則色澤已褪，製成器皿，無甚光澤者。細角爲最下品，每隻僅重二三斤，雖仍可製器物，但不如大角之耐用，本市日屠牛隻數十頭，牛角之產量頗少，除自用外，仍有大宗輸出，現因各地函需牛角應用，價遂迭漲，上品每百司斤值港幣數百元，聞爲近日出口品中之「有價」者云。

怕老婆的諧趣

藝康

怕老婆一語，當爲大丈夫否認，但其實每多怕老婆者，偶憶前人筆記中，有怕老婆趣事一則，錄之以博一粲。

有高僧與名士閒談，一人曰：「座中誰最怕老婆者」？僧即答曰：「我」，衆大詫，謂「和尚亦有老婆可怕乎」？僧曰：「正因爲怕老婆，所以不娶妻出家」！衆聞其言，皆大笑，此誠別開生面之怕老婆典故也。

滕縣圍城身歷記（五）

潘是

七月二十日

空氣越加和緩，守軍出城搜索，工作結果：檢獲敵人棄械，機槍三十餘挺，步槍百餘桿；俘虜奸匪三百餘名；傷亡奸匪一七・〇〇〇餘名；郊外遺屍千餘具，造成煊赫的偉大的結果。

整夜槍聲已完全停止，大概奸匪受創潰退，繼續度着他們的流亡生活吧！人們數夜疲勞，至此才得沉酣一夢。

七月二十一日

援軍開到近郊了！人們的期待如願以償了！沉默，悶損，憂抑的情緒，已隨着戰火消逝而幻滅于烏有之鄉。

憶陸放翁有句云：

「三軍馬甲不知數，

但見銀山動起來。」

正是可爲我援軍寫照呢。

（一九四七，七，二二，魯南滕縣）

潤筆之話

香海

請人家撰文，要給錢的，叫做「潤筆」，這例子已經開了很久，可以考証的，隋朝鄭譯，拜得沛國公，位上柱國，高熲給他撰文，說要「筆乾」（原是和他開玩笑），他說：「出爲方伯，杖策言歸，不得一文，何以潤筆」？這是潤筆的開始，但潤筆的代價，不一定用錢，也有致送物件替代的，像唐代的李邕，他替人家撰文，受納饒遺很豐，數至巨萬，還是要錢的，同時，皇甫湜替裴度撰福先寺碑，裴度把車馬繒綵贈他，湜還嫌少，後來再贈他絹九千匹，才作了一篇文的，價值實在很難斷定，只看彼此的交情是怎樣，如果純是以賣文爲活的，自然是要依照潤例了。

潤筆這名稱，多少含有刻薄的意思，照說文解說：潤就是滋的意思，不枯燥就是潤，像水的沾潤是很微的，文人之筆，一天到晚替人忙，有時候弄得有點筆枯墨竭，而致送筆金的人，却只能令到他的秃筆沾潤一下，這不是有點尖刻嗎？但賣文鬻書的人，却偏要把賣文的筆金，訂造「潤例」，他的希望也不過是一點沾潤，微乎其微，所以執筆的人，也就永遠不會弄到多點錢，只是潤潤筆頭而已。

西遊記新評

佳翁

我在舊小說中最愛讀的是西遊記，我愛孫行者，豬八戒，天眞的人物，拿現代的話來說，孫行者是代表卑微的人物，他的生命，起初反抗現實的不滿，繼而又不滿生活的平淡，要上天再求，他的大鬧天宮，終於跳不出如來的手心，壓在五指山下。他的反抗，只是遊戲的天性，由他的活潑不羈的天性，反映出了玉皇大帝的老朽無能顢頇。

以後拜了唐僧爲師，成年了。爲了一個理想，——取經，——忠誠，艱危不怕，任勞任怨，但仍舊愛好遊戲，到處表現他的天性。豬八戒是代表一般人相反的天性，沒有理想，只有對生活的食慾，但也一樣的天眞可愛。他的貪慾，得這樣單純，反而使人感到討厭，這是一個應該滿足的慾望，因而後來如來封他做淨壇使者，得到了享受供奉的優先權。

書中對人情很多入微的刻劃，甚至妖魔鬼怪，在貪慾奸詐之間，都可以看到透明的個性，單純，似乎是書中人物共有的性格。這只是遊戲的世界，兒童的世界，充滿了樂觀，一切都得到了和人意的解決。

寬恕他人的精神，却不動搖自己的任務，但一切權威，都在遊戲之間批判了，天上的玉皇大帝，和人間的皇帝一樣的昏聵，西方的如來，也只是一個惑人慣厭的凡俗的老僧，唐僧四衆千辛萬苦的走到了西方，如來却縱容阿難和迦葉索取賄賂，說：「白手傳經，繼世後久，當餓死矣」，行者吵到如來那裏，如來却說：在舍衛國趙長者家誦了一遍，討了三斗三升米粒黃金，還說是賣賤了，教後代兒孫沒錢用。由這樣的刻劃看來，說此書是替佛道宣傳，是不對的，只有嘲諷。

米南宮與九曜石

沛然

宋代書家米芾字元章，世稱米南宮，以其工於翰墨，曾供奉內廷，官書學博士之故。南宮書法，論者謂其沉著飛翥，得王獻之筆意，尤工臨摹，復精鑒別，遇古器物書畫之佳者，則力求歸已所有，且能各種書法，行草書宗羲之，隸法師宜官，自謂「善書者祇能一筆，我獨四體俱具」，其平生作書甚多，流傳海內，吾粵得其手跡者，私人所藏，筆者未能所知，若刻於金石者，則莫如九曜石爲著，即今教育路九曜池所在也，相傳石移自太湖三江，其數爲九，故謂之九曜，今存於漢民公園者其中之一，餘則爲古藥洲所存者，以時考之，石爲南漢時代物，劉鋹鑿古甃城爲湖，使方士煉藥於此，故謂之藥洲，九曜石即置於池內，石之大小不一，其最大者達丈，玲瓏，狀不一致，南宮來粵時，曾於石上題藥洲二字，字體較小，其題於廨內壁上者，則大盈尺，旁復有詩，今不可認，又此地舊爲提學署，建有亭榭，明代名池曰愛蓮，亭曰光霽亭，至清代，稱尚有書齋，約經堂，則爲史文靖公鑑所書，吾粵古蹟名勝，尚以九曜池保存較爲完整者，最近，有商其地爲茶館，從新將內部修飾，附設冰室，部分亭榭粉飾，紅欄低亞，綠柳垂陰，風景頗爲幽雅，惟應注意者，爲池內之水，是否通流？能否清除積淤，加以浚深，使不致發生臭味耳。

啟事

本林因本報全部換排新鑄鉛字，未及校正，日來頗有錯字，僅致歉意。（附正）昨列「閒情偶寄」的「傷寒可怕」一文，文內「用一些強迫的手段」句，「用」字誤排「厭」字，「要住一個月以上醫院」句，「醫院」二字上面「的」字，均應刪去。

廣州市私立中上學校聯合會卅六年度第一學期招生廣告

校名	校址及電話	招生班額	考試日期	報名日期及地點
廣東國民大學	荔灣 一〇七四五；惠福西路 一一二九六	大學部：中文，英文，新聞，政治經濟，法律，會計，工管，土木工程，機械工程各系；訓練班：工程，會計，電訊，人事行政及監獄官各班，招一百名	大學八月十六日十七日兩天；訓練班八月廿四日	大學八月十四日截止；訓練班八月廿三日截止；惠福西路
廣州大學	漢民路東橫街 一〇一七二及一三〇一八九	文學院：中文，外文，教育等系；法學院：法律，政治，經濟等系；理學院：數理系，物理組；土木系；商學院：會計，銀行，工管等系；一年級及各年級轉學生；附設會計專修科，計政班	大學部各院系及會計專修科均定八月廿三廿四兩天；計政班八月廿六在東橫街	一東橫街本校；二越秀南路計政班
中華文法學院（原名文化學院）	小北登峯路 一一一六五	中文，外文，哲學，歷史四系各一班；法律，政治，經濟，新聞四系各二班	八月廿九三十兩日	八月廿一日起至廿七日止
廣州法學院	文德路 一四三四〇	法律系經濟系各二班，政治系社會系各一班	八月廿五廿六兩日	八月十四至廿二日止
培英中小學幼稚園	西關多寶路 一六一一六	初中一及小學幼稚園各班男女生	八月廿五日	多寶路本校，試前三日止
華南中學	文德路 一一〇一八	高初中秋季一年級生及春秋季各級轉學生	八月十六日	試前一日止，本校膳宿俱備
坤維女中小學幼稚園	西關多寶路尾	初中一二年級女生，小學各年級及幼稚園男女生	㈠次八月廿日；㈡次八月卅日	本校試前一日止
明德女子中小學	一德路石室內	高初中秋季一年級生，高初中春秋季各級轉學生，小學各年級幼稚園男女生	八月廿三日	本校
培正中學（西關小，白山小）	東山 一一六二四；西關 一四四〇〇	高初中一年級，二轉學生；小學各年級及幼稚園生	八月卅日	廿五起試前一日止
興華中小學	高第路東波巷 一六四七〇	秋季高初中小學幼稚園一年級生，各級轉學生；春季初中二年級插班生	九月一日	即日起試前一日止
知用中學	百靈路 一三〇四四	秋季高初中一年級生，春秋季高初中各級轉學生	八月二十日	即日開始
崇煥紀念中學	維新路馬敦僑	高中一年級一班，夜中一年級二班	八月十六日	
廣大附中	小北越秀山 一〇八六六	高初中秋季一年級生，高初中春秋季各年級插班生	八月十八日	一，本校；二，東橫街大學部
教忠中學	文德路 一六四八八	高中一年級二班，初中一年級四班，高初中各級插班生	八月卅一日	本校八月廿九日止
珠海中學	竹絲岡 一五一〇八	高初中一年級生，秋季高初中二年級轉學生，春季高初中一年級轉學生	一，八月十四日；二，八月廿九日	即日起本校
長城中小學	中學實華路，小學逢源路 一六九三三	高初中一年級生各二班，春秋季各級轉學生，小學一年級生及各級轉學生	八月廿九日	即日起本校
植楨中學	越秀南路 一一九八〇	秋季高初中一年級及二三年級，春季高初中一年級插班生	八月十九日	本校，文德路留法同學會
力行中學	中華中路 一〇〇二二	高初中一年級新生，初中二年級及各年級插班生，春班	八月廿二日	中華中路學宮街
嶺嶠中小學	德政北路	中學小學幼稚園；各級轉學生	八月十七日；八月卅一日	附設校舍，學額膳宿俱備
大中中學	小北外登峯路	高初中一年級新生	八月十九日；九月三日	一本校，二惠愛東路搽粉街九十一號
千頃中學	維新路	高初中一年級生，高三上；高一下，初一下轉學生	八月十八日；八月廿八日	
中南中學	海珠北路	秋季高初中一年級生，秋季高初中二年級，春季初中一年級插班生	八月十五日；八月廿六日	即日開始，膳宿俱備
八桂中學	惠愛東路 一五〇六一	秋季高初中一年級及升初中班，春秋季高初中一二各年級轉學生	八月十五日；八月卅日	即日開始試前一日止
越山中小學	中學大新東路，小學維新南路 一二四〇四	秋季高初中一年級生，春秋季各級轉學生，小學一年級生及各級轉學生	八月廿一日	大新東路本校，膳宿俱備
民大附中	惠愛西路 一一三九六	高中一年級新生兩班，初中一年級新生三班，並高初中各級插班生	八月二十五日	惠福西路本校游藝校大學部
禺山中小學續招新生	惠愛東路 一一四〇五	一，高中初中一年級生，各年級轉學生；二，小學一年級生，各年級轉學生	八月廿四日	
協和女子中學	西村 一一五一七六；幼稚園 西關逢源正街	高級中學，高中幼稚師範科，初級中學，小學，幼稚園各級轉學生	八月廿七日	即日開始

校名	校址及電話	招生班額	考試日期	報名日期及地點
廣中中小學	中華北路尾 一四七五六	高一新生一班，初一新生四班，高初中二三年級轉學，小學各級生	八月卅日	招男女生，膳宿俱備，本校
復旦中學	逢源路實源中約 一二〇三一	高初中新生，高初中春秋季各年級插班生	八月廿八日	即日開始本校
華夏中學	東山慶林下路	高初中一年級生及春秋季高初中一二年級插班生	八月廿一日	惠福東路民信通訊社，本校
眞光中小學	仁濟路 一七七二九	小學六年級及初中一二年級插班生	八月卅日	本校即日起
美華中學	西村美華路	初中二三年級插班生，初中一年級新生，高小一二年級	八月廿三日；九月八日	㈠本校；㈡漢民北路太平南路仁安藥房
德明紀念中學暨小學	中學東山大街；小學東山龜岡一馬路	高初中一年級新生各二班，高初中二年級轉學生，小學一至六年級生	中學八月廿四日，八月三十日；小學八月十五日，八月廿八日	本校
名淵中學	豐寧西路尾二百八十號	高一乙班，初中一三班，高二初二插班生（高二初二插班設有升學免考學額）	八月十五日；八月廿三日	即日開始，膳宿俱備，漢民北路大東書局
聖心中學	大新路六 一三九三四	高初中一年級新生，高初中秋季一二年級轉學	八月廿三日	本校一德路
廣法中學	文德路 二四三四〇	高初中一年級下學期插班生，二上學期插班生	八月廿八日	即日開始
堅如中學	越華東路 一六九二三	高初中一年級兩班，初中一年級三班，高初中二年級轉學生	八月廿八日	即日開始本校
四邑華僑中學	維新路 一七三八四	高初中一年級新生，高初中春季一二年級插班生	八月二十四日上午八時	一本校，抗日西路一七五號惠愛東社會服務處
中德中學	北郊三元里	高初中一年級各兩班及各級插班生	八月十六日；八月廿九日	文德路德興瑞同學會，本校
開明中學	德宣西路七十四號	秋季高初中一年級新生，高初中二年級插班生	八月二十三日	即日開始，在本校
金陵中小學	中華中路 一六二四一	高初中秋季一年級新生，小學各年級生	八月十五日	本校
平正高級會計職業學校	倉邊路營前里	高中會計班一年級及一下二年級上轉學生，會計訓練班生，日夜班	八月十七日；八月三十日	本校試前一日止
婦孺高級助產學校	惠愛西路 一〇八五二	一年級新生二班，一年級下學期及二年級上學期插班生	八月十五日；八月二十九日	即日開始
實用高級會計學校	惠愛東路 一三〇八二	高中一班，三年學業，同二年級插班生，訓練班生四班，一年學業	八月十五、廿五日兩次	本校，即日起試前一日止
圖强高級助產學校	倉邊路 一四三二五	招收新生一班及各級插班生	八月廿日；八月廿九日	本校
永康高級助產學校	惠福西路紙行街	招一年級新生及各級插班生	八月十五日；八月廿八日	即日開始
中華女子職業學校	倉邊路 一二一一七	（教育局托辦高級會計，初級家事科）初級簿記一年級，家事科，高級會計科三年級插班	八月十五十六兩日；八月廿九卅日兩天	教育局托辦，免費學額，詳備章
粵東高級醫事學校	廣大路 一〇三八六號	高級助產科，藥劑科，檢驗科，救護調劑班	八月廿日；八月廿五日	本校
天佑高級工業職業學校	維新路千頃書院	土木建築工程，機械工程，電機工程，應用化學各科，訓練班	八月十九日	即日開始
培桂中學	東山百子路 一一一五〇	高初中新生暨各級插班生	八月廿五日	即日起東山百子路本校
南海中學	西華路一一一號，四路車直達 一四三四九	高中一年級新生，初中一年級新生及高初中春秋季一二年級轉學生	八月三十日上午八時	本校
培中中小學	西關實源路	初中一年級生，初中二及春季初中一轉學生，小學及幼稚園年級生	八月十六日；八月卅一日	即日起
繼枚紀念中小學	漢民區禺山市 一三五一二	高初中一年級生，初中二及初中一春季班插班生，中學一年級生，各級插班生	八月廿二日；八月卅日	即日開始
文化中學	豐寧北路 一三七八八	高初中秋季一年級新生各二班暨各年級轉學生	八月十六日；八月廿七日	[illegible]
導正中學	西村增埗	高中一年級兩班，初中一年級各班，各年級插班	八月廿五日	1．第十甫文化局　2．多寶街七十五瑞德　3．漢民路唯一書店
南武中小學	河南同福中路，電話五〇一二六	高中一年級班，初中一年級及高初中小學插生班	八月二十八日	八月十八日開始，本校

廣東教廳立案　國民大學訓練班招生

班別：會計，電訊，工程，監獄官，人事行政等班

報名：即日起八月廿三日止（在惠福西路本校第二校舍）

試期：八月廿四日

附註：人事行政班係省府人事處委辦，結業後由人事處派委工作

教廳立案　國民助產學校招生

助產班一年級新生及各級插班生

救護調劑班　班生及插生

三年級助產科　選修班　函授亦可

試期：第一次八月二十六，第二次九月一日均上午九時

章程備索　膳宿俱備

校址：龍津東路二〇四號

何亦民

止痛最快　牙痛水

外科專藥　皮膚膏

名婦免科濟平一不是訪大有錯誤
尋擊大症醫術結論設迎香右邊鄰

港商歡迎孫副主席大會
請求注意輸入制度 設法予以根本解決

（港訊）國府孫副主席前日抵港，為盧太夫人祝壽，備受本港朝野各界所歡迎。港九僑胞各界，於十四下午四時假座香港大酒店舉行一盛大迎歡會，情況熱烈，港九僑胞及外賓參加盛會者約達三百餘人，茶會畢，雷蔭蓀代表致歡迎詞，繼祝孫副主席令壽堂盧太夫人壽康無疆，繼由孫副主席致詞，略謂：兩年來香港商業地位巳告逐漸恢復，世界到遭遇艱難局面，香港自不能例外。中國困難不至於英國，但中國因為保以農立國的關係，戰時對外交通雖隔絕，但國內糧食仍能維持，戰後各地因交通破壞，糧食生產受影響，中國之交通，不過暫時困難，一俟國內政治安定後，情形當轉好，照現在一切情形觀察，中國政治安定，是可期的。

香港經濟繁榮，與國內息息相關，國內經濟發達，香港亦蒙其益，因香港為一轉運海口，國內經濟發展，香港商業始能發展，僑胞須注意此點。祖國政府現行一種措置，頗使港僑不滿意，厥為走私之防止措置。走私與正當商人無關，但走私一方妨碍國家經濟，一方影響正當商業，中國政府與港政府，現正磋商防止走私辦法，以維正當通商利益。在政治方面言，香港與內地亦有密切關係，華南政治治安有進步，對香港當屬有利，假如有政治暴亂，或治安不良，香港當受影響，因過雜者衆，當影响於港之住屋，糧食等問題，目前港生活消費，比較京滬各地昂貴。英國殖民地政策在改變中，香港市政委會之組織，為第一部改革，孫副主席詞畢，繼由陳仲池，謝伯昌，曾福初，馬文祿等相繼發表意見，請求孫副主席注意國內輸出入管理制度，造成走私之現實，設法予以根本解決。

芳村分局前日大舉掃蕩 沙涌鄉烟賭窟續訊

（專訊）崇文鄉沙涌村，有人包庇烟賭，十四日為芳村分局掃蕩，已紀前報。查是日督察處派朱介眉督察，率保警總隊十餘人協助，全體員警，分成四組，各局員巡官，化裝担任內應警戒及搜索，并令各組人員，分途出發，彭分局長則進入村內，彭分局長則親率大隊武裝長警，隨後聲援，經十五分鐘時間，村內橫街直巷各路口警戒完畢，把風人無法報訊，故烟賭犯仍無所覺。十時到達，首由便衣員警發動搜查，當時烟賭歹徒等，開槍抵抗，經五分鐘激戰，外圍警厲到，烟賭徒始慌忙奔走，計擒獲男女犯廿一人，搜獲烟具賭具無數。獲案贓物，在保辦公處，由保長鄭南山，崇文鄉警衛幹事羅炳嫿，鄉隊附嚴家德，合同點驗無訛，簽具切結，然後集合全體長警，由彭分局長督察會同清查身上，結果並無不法事件。旋以一千人犯贓物等解辦。查此次收效，足與蒙聖分局掃蕩新鳳凰村烟窟媲美！（白）

八匪夜刧芳村農戶 駐警追擊斃一匪

（專訊）芳村分局轄內大涌西約聯合團第八保十四甲十一戶花農姚浩廿八歲，十四晚十二時半，姚與妻子巳睡，（該處居民，以平日治安良好，故夜間均不閉戶）忽有八匪分持駁殼利劍，闖入姚屋，驅姚一家入房床上，由兩匪持械監視，餘匪分頭搜劫，當劫去金戒指兩枚，美國劍蘭花種一袋約廿餘斤，（每一顆花種值二千元）另毡被衣物多件，歷時數十分鐘，始呼嘯遁去。甫出門，巳為駐警發覺，放槍追擊，姚聞聲亦追出呼救！匪等見事洩，棄下花種衣物等件而逃，且戰且走。事後發覺該戶轉灣處，有一匪中槍斃命！拾獲駁殼一枝，該匪年約卅餘，穿黑網衫，柳條短褲，赤足，由該保長報由分局，電地檢處派員涖驗。驗得該匪後腦中槍，腦漿迸裂，死狀甚慘！（濤）

陶瓷業公會 奉准組織

（專訊）本市陶瓷業公會，昨經奉到社會局批准，定十九日下午二時，假市商會開第一次籌備會議。（石）

青年會演劇 酌收門券

（本市訊）青年會業餘戲劇研究社，定十六及十七兩晚八時半，在長堤青年會大禮堂通俗上演三幕諧趣劇，佈景不同，此次演員排練純熟，全部從新裝置，酌收最低門券以示限制

馬鞍圍調查團返穗 報告書整理後即發表

（專訊）惠陽馬鞍圍調查團，十五日自惠返市，據談，該圍工程此次洪水損失，以舊堤橫沙缺口災情最重，該缺口位當東江急流要衝，原有基圍本較穩固，鄉人事前不知防範，洪水位最高時，發現堤背有噴，（土人稱為滾龍），鄉人搶險未見効，致告崩決，現缺口處成深潭，長三百餘公尺，民房冲去百餘幢，居民現多數靠賑款維持生活，情形極慘，幸圍董會籌募工款，現巳開始辦理堵口復堤工作，約完成百份之四十，其餘盧屋舊堤缺口百餘公尺，復堤亦巳完成百份之六十，至新圍大湖溪缺口二處，土方尚不多，慈威閘損失一孔，合山門水閘全閘冲毀，必需籌備善後工作，至該團此次調查所得資料頗多，須俟全體團員返市齊齊編成詳細報告書，再行公諸社會。（海）

始興仁化勦匪 連日斬獲甚衆

（韶關專訊）湘粵邊區殘匪，近有一部竄至韶庾公路，每一汽車勒收保護費二百萬，軍商叫苦連天，十二日南雄江口會洞鄉公所，據報有匪圍襲擊，團隊嚴陣以待，卒安全無恙，曲始仁南四縣府派員往苦竹坑，會商保衛治安事宜，決將聯防隊改為清剿隊，加强實力，以衛地方。縣軍巳派雄厚兵力，前往始興仁化清剿，連日均有收獲。十日胡師長由衡赴始興，視察所部剿匪進展，而投機宜。

千噸肥田料施賑 八縣市分配定額

（本市訊）據悉：農林部以此次水災，各縣鄉村損失甚大，特將化學肥田料一大批分區免費配給，查本市方面，配發于各有關機關學校團體等共五個單位，數達二十噸，花縣三十五個單位，一百四十噸，清遠四十八單位，一百九十噸，增城二十四個單位，九十五噸，從化十二個單位，四十五噸，始興八個單位，三十噸，廣寧二十四個單位，九十五噸，陸豐五十五個單位，二百一十噸，共散發二百五十六單位，一千噸。又訊：中農銀行自五月分起貸各縣肥田料以來，貸出巳有二萬一千噸，至今所存田料無多，據該行高級職員稱：貸放肥料工作，對于九月中結束。

貨物稅局公佈 第三期各類課稅額

（專訊）市貨物稅局昨公佈調整第三期各類貨物稅額，由十五日起實施改征，茲擇錄如下：糖類：單位：每百市斤，稅率：百分之二十五：冰糖，一三五、○○○，機製白糖，一二五、○○○，白糖七○、○○○，[illegible]糖五五、○○○，赤糖一七、五○○○・[illegible]：每百公斤，稅率：百分之七，二十支，三三六、○○○。麥粉類單位：每袋一二、二三公斤，稅率：百分之二、五，麥粉三、三五○。水泥：單位：桶或袋，稅率：百分之十五，水泥桶（一七○）公斤三○、○○○，袋（四二、五公斤）七、五○○・茶類單位：每百市斤，稅率：百分之十，紅茶四○、○○○，綠茶四四、○○○，毛茶二八、○○○，磚茶三六、○○○，茶末一二、○○○，茶梗一八、○○○（錫箔及迷信用紙）單位：每百市斤稅率：百分之六十（錫箔）甲四六八、○○○，乙一五○、○○○，迷信用紙五四、○○○（飲料品類）單位：每打（十二瓶），稅率：百分之二十，各牌菓子露汁四、○○○、各牌菓子露水三、○○○、大瓶各牌汽水一、三○○、小瓶各牌汽水八○○、皮毛類：稅率百分之十五，水青皮，每百市斤一二○、○○○，光沙皮一六五、○○○，水皮七八、○○○，底皮一一一、○○○、沙裏皮每方市尺二七○、上等珠皮六九○、次等珠皮五一○、毛線每磅一二、○○○、上等毛毡每條九三○、○○○，次等毛毡五四、○○○（國產菸類）單位：每百市斤，稅率：菸葉百分之五十，菸絲百分之三十，菸葉特，一七○、○○○，甲，一一○、○○○，乙，八一、○○○，丙，五○、○○○，菸絲特，一二○、○○○，甲，九○、○○○，乙，六九、○○○，丙，四五、○○○（國產酒類）單位：每百市斤，稅率：百分之八十，老燒酒八○、○○○，糖泡酒五六、○○○，藥酒二四○、○○○，色酒一二○、○○○（石

情感衝動野會 匿處林中受辱

（專訊）番禺太平墟大昌和米機管機馮禧，與太平墟女苦力邵順英感情素篤，十四夜馮約邵往新和市觀劇，一時情感衝動，潛至墟邊樹林叢中同宿。旋為該鄉更練發覺，拘返公所，訊得上情，紳耆咸以其有傷風化，細綁至戲臺衆示後，十五日解縣府辦理。（濟）

省府飭令各縣 注意堤圍防範

（專訊）珠江水利局頃以各江基圍經修築後，當地鄉民多不注意保護，甚或加以破壞，特訂防護基圍注意事項十條，函請省府通令各有關縣府，轉飭各圍團董會遵照，并公告圍民週知。茲省府准函後，經轉飭辦理。注意事項十條如下：㈠堤頂及基腳附近，不准建築寮屋棚廠及墳墓，其係多年巳有之建築物，如經主管堤工機關或團體，認為確有妨害堤圍安全者，仍得令拆除。㈡堤身竹木雜樹之類應行剷除，并須將樹根拔去，以免腐爛致成滲漏空隙。㈢堤頂及內外坡，不准種植農工物。㈣堤上不准縱放牛羊踐食護坡之草皮。㈤隄腳卅公尺以內，不准挑掘池塘或挖取泥土。㈥隄基堆砌石方或蔴包，不准擅行移去。㈦水閘涵洞附近，不准打魚下放炮。㈧隄基內坡非工程之需要，不許堆積足以阻碍水流之物料。㈨上列注意事項，應由圍董會隨時派員巡查制止。㈩如有故意違犯不服制止者，除令修復外，并送縣府予以懲罹。（海）

走私闢新路綫 歹徒勒收行水

（專訊）廣九沿綫加强緝私工作後，走私之風已比前稍殺，又改綫經由有等私梟，九龍至新塘石牌等地，搭長途汽車運市，日凡數百十人，多運洋貨入口，亦有等米鼠成羣結隊，循此路運港，情形甚為猖獗，不亞各綫當時熱鬧，日來并有的士車十餘輛，在該處等候轉運，生意不惡，東圃亦有便衣人員欄途勒取「熟性」費，每人五千元，每批五萬元至十萬元，希當局予以取締云。（清）

狎游多惹事 控姦何異仙人跳 兩個均非真丈夫

（專訊）經商在港之劉志堅，與廿女黃華相居，市寄住萬福路一八號。上旬甘從外出不返，劉四出偵查，知甘女與黃華匿居惠福東蘭園旅店三一七號房，昨午按址扭甘黃二人至漢民分局，請治以通姦之罪，訊甘女稱：廿一歲，增城人，氏向在港充私娼，劉係嫖客，常喚往所居之屋，係氏母住所，現被帶來之黃華，係在港相識，故與抵市寄寓旅店。黃華稱：廿五歲台山人，民居惠福旅店，今晚偶一娼被指為誘姦，並無不法情事。局訊畢申責遣去。（花）

省府電各區分飭各縣 速組糧食聯營行

（專訊）省府羅主席頃電令各區專員，分飭各縣市局長，略以前飭組糧食聯營行，各屬縣份應以縣為單位，從速成立，俾須赴購，可呈府發証明前赴購運，或向本省各縣糧食集散市場採購，切實調節各縣糧食，并將辦理形情具報云。（同）

九江奇蹟 母雞生雛

（九江專訊）北方大仲綠陽里鄉民梁敬，蓄有母雞多頭，有母雞十三晨，一頭亂鳴，旋產下小雞三頭，羽毛豐備，即能行動啄食，鄰近爭相往看，梁亦認為奇異，持往墟市供人參觀（光）

神經病任客 投涌異舉

（專訊）七日有一男子到文明路文明旅店開一一三號房，署名丘福梅，係退役軍官，入店後閉門自睡，甚鮮外出。昨早自往廚房，自投後涌，該店工人曹發聞聲，即告司理，派伴落涌撈尋，惟涌水不深，不見丘跡，據店伴稱：丘入店後喜笑無常，似患神經病？但祗欠房租二天，本無問題，即點收行李，送該管分局報案。丘下涌後，混身盡濕，即登岸而行，下午三時，經倉邊路，為警帶返小北分局，訊後送漢民處理。但丘神智昏迷，似有狂病，局着共返店靜養醫理。（滌）

南海保警捕獲 殺副鄉長匪犯

（南海專訊）縣府近偵悉槍殺上恩洲鄉副鄉長葉少伯案匪蘇相蘇尾蘇田等，匿於該鄉屬岡村內，十三日派縣保警第一大隊長麥漢暉領隊前往圍捕，結果：將匪蘇相一名捕獲，餘匪均被搶脫，十四日押返縣府究辦。（滄）

保安團隊擊潰 源河老隆奸匪

（惠州專訪）省保安第五總隊長列應佳，連日率團隊協同當地鄉鎮保甲長，大舉搜剿河源龍川新豐連平和平各縣奸匪，十三日據報，有奸匪六十餘，在河源老隆附近小廟地方滋擾，即派隊包圍痛剿，匪負隅頑抗，激戰甚烈，經團隊奮勇圍擊，匪傷亡廿餘，狼狽竄潰，計共俘獲步槍十餘枝。（詠）

私設電台 聚衆博塞 同時發兩罪

（專訊）行轅據報：德政新街十八號四樓私設電台，十四晚七時許，派員會警按址搜查，適該樓有數人聚賭麻雀，聞員警至，紛由四樓奔上天台逃走，結果：祗捕獲兩男子，搜出電機麻雀牌各一副，一并帶局備案。兩男子稱：陳海德十六歲，供應局副兵，巫偉坤廿一歲，住四樓，一併錄案後解辦。（潤）

新和鄉土匪 糾黨刦華僑

（惠州專訊）華僑柯廖，卅八歲，惠陽新和鄉人，向在星洲傭工，

開發黃埔聲中 魚珠地價激漲

（專訊）南中國第一商埠黃埔，自政府計劃開闢消息發表後，毗連該埠之魚珠墟以水陸交通便利，有等投機份子預料將來該地必定繁盛，乃以高價搜購附近荒地，建築營業，準備出租。（濤）

逼良為娼 扭控七十鴇

（專訊）番禺沙灣少女黃少英十五歲，由姊錦鈫送與寶華街梁家巷七號婦人蔡氏為育女，去年蔡強迫少英當娼，取名翠嬋，且迫充私娼，少英不願，始受摺殘，苦無可訴！錦鈫查得其事，十五下午三時，錦鈫與少英扭蔡赴分局，控訴如上，蔡氏稱：四十四歲，不認強迫少英當娼，係伊跟同姐妹自往學當娼。局訊後着錦鈫領回少英，黎氏解辦。（潤）

增城土匪洗刦蔴車鄉 掠贓物二百餘担

（增訊）十一晚，土匪百餘名，攻入蔴車鄉，盤據數天不退，頃悉：十四午，縣府派保警中隊往剿，已聞風逃走，是夜，警隊去後，匪搶土重來，洗刦全鄉店戶，得贓物二百餘担，除土匪自負百担外，于十五日到石灘募集苦力，一百五十名，前往負回匪巢，每名發給工資四萬元，現該鄉仍在匪黨掌握中，情形混亂，容續報。

惠陽平潭前副鎮長 被匪挾恨槍殺

（惠陽專訊）平潭墟商民嚴華，曾充平潭副鎮長，辦事負責，致為匪忌，十三日午，嚴偕在墟鄉，突有匪闖入房內，拔槍向嚴連擊，嚴當場斃命！匪行兇後逃去，嚴妻黃氏乃走報公所，請求緝究。（詠）

東川路行車 無變更時間

警察局秘書室來函：據商務分局發稱：本十三日報載東川路行車時間一則，與事實不符，查最近並未變更時間，亦無通告各車輛之事云，合更正。

欠營業稅商店 十九家停業

（專訊）市稅局以惠愛中路大友行，美亞鐘錶店，大陸鐘錶店，華行鐘錶店，六生鐘錶店，球記鐘錶店，利源鐘錶店，廣州百貨行，新可益洗衣店，合興杏莊，[illegible]

煉油廠爆炸傷人案 苦主請求賠七千萬元

（專訊）河南鳳凰崗橡園大衆煉油廠，因煉油爆炸，死傷七人，已紀前報，昨死者梁棠良之父棠福，到分局請求賠償，已用去醫藥費一百一十萬元外，並請賠償七千萬元。局以案屬司法範圍，即以該廠東徐均，買賣手劉澤解辦（庚）

粵路北上列車 緝獲私運燕窩

（專訊）十四日下午三時，粵漢路北上客車由黃沙開行之際，關派員登車清關，在車廂內檢獲私運燕窩十餘包，重達一百市斤，另稽精數十罐，價值約在一億元以上，當依章辦理沒收。（田）

佛山昇平橫街 填築完竣

（禪訊）昇平橫街前遇西潦水漲，輒淹浸數尺，專署趙專員令警局協助坊人，將全街填高一尺，昨十四日工作全部完成。

鼎安鄉沙洲 匪刦柴船

（南海專訊）十三日有柴船由勒樓啓行往西南，十四下午三時，航經四區鼎安鄉沙洲，忽有一匪艇喝令停駛，登船勒收護費一百萬元，船主蔣炳潤謂並無鉅款，匪即拔槍指嚇，並將船伴二人綑綁，四處搜索，卒被搜出國幣五十四萬元，並掠去衣物夾被，另有柴客搭付火水一磚，亦被刦去，往鄉公所報案。（章）

肇慶暴風雨 損失甚微

（肇慶專訊）十二晚八時許，旋風突至，繼而暴雨，河面船艇，早巳駛避一空，移時風勢略息，十三晚各艇仍未敢駛回碼頭灣泊，十四晨，風勢已寢，調查店戶，風兜損失甚微。（環）

糧倉管理員鬧虧空 搜捕不獲扭控担保人

（專訊）南海縣府保安隊第二中隊長王信才據報：鹽步田糧處大瀝倉管理員梁振華，空賦穀千餘石，前往查捕，梁先巳逃匿，搜捕不獲，昨日下午五時許，王來穗往大新路三六六號廣南行，追究該行經理担保人陳華明，賠償賦穀，陳不允負責，扭陳到局備案後，由王帶回該縣辦理。（仲）

猪欄售猪 須填報總數

（專訊）肉類市場猪販，由昨（十五）日起，即為審市，以上午六時至十二時為開市，同時發給外運照，並由各猪欄塡報猪隻總數，以備查核。又與杏街豬牲魚欄售賣生豬，准至十月底止，在准許期內，所有該欄外銷豬隻，須由牲魚欄同業公會蓋章證明，否則無效。昨日肉類公價如后：生猪九十九萬九千九百元，生牛九十一萬六千六百元（市扣），牛肉一萬一千九百元，豬肉一萬五千元，魚八千五百元，大頭魚六千元（市斤）（劭）

鶴山計劃 烟葉比賽

（鶴山專訊）據鶴來客談：本邑向以出產烟葉為大宗，現邑人擬在短期內舉行烟葉比賽展覽，各鄉但已在籌劃中。（利）

清遠衛生院 注射防疫針

（清遠專訊）縣衛生院舉辦夏季防疫注射，十二日派出醫生護士多人，分赴縣府暨各機關學校及城內適當地點，並為民衆普遍注射。（會）

佛山破獲偽幣案後 續在穗捕獲二人

（佛山訊）日前警隊捕獲行使偽幣歹徒李灼[illegible]一名，據供：尚有同黨李詩之，李炎二人，住廣州白沙巷廿四號，昨經該局派探長劉錫昌前往搜捕，在惠福路萬友酒店捕獲嫌犯廖德全，綽號如二人，同時搜獲一萬元面額偽幣六百張，二千五百元面額偽幣二千張，一併解案處辦理。

放槍追捕 穿窬匪徒

（專訊）昨晨三時，有匪在越華路小東營附近撬竊，適警巡至，匪狂奔，警鳴警笛不聽，即鳴槍兩響，一匪停步就擒，帶返分局。匪稱：白玉操廿歲，祇承複竊，訊畢解辦。（讚）

骨痛與頸核

風濕骨痛　梅毒骨痛　筋節疫痛　電擊　閃痛　頭痛　胸痛　花柳　頸核　瘰癧　核等患

根據多年經驗良法標本兼治新藥進步最速能達治愈目的
▲長堤一三五號二樓（光施對面）馬賽階醫師啓

醫師 陳文鐸 專醫 癬癩油蟣血毒
花柳白濁（白濁疳瘡各症確能兩天斷根）有徵鏡檢驗麻瘋痔症
心肺胃痛　腎虧腦病
疑瘋　皮膚　肉骨痠痛　全不育
戒鴉片烟　割包皮　打針檢驗　一切醫藥費務求低廉
所：漢民南路一八七號二樓　電話一壹一○三

醫師 吳強華 專醫花柳
白濁婦科
包皮　剪價廉　手痛老無割　隨到隨割　操作如常
所：太平南五二號二樓　電話一一八三五
閉經不孕

狼犬配種注意

本院新到巨型優良狼犬，專供交配之用，各界畜有犬母如欲配種，請到漢文南路太平沙太平通津三十八號廣東狼犬教養院可也。並有小狼犬數頭出讓

催梁肇寧房收租

本店前與該房批受本市中華中路第二百二十八號舖一間，迄今數月仍未見該房執事收租，除前將租存局外，特登報聲明，今再催該房執事收租。此佈
錦彰號司理人李華啓

劉志佳聲明

昨閱本報載清遠縣糧食管理員潘文駒舞弊案，一則，查縣田糧處科員潘文駒於志佳未到任之前，已任科長，鍾光海乃再由保證人李文駒充該倉管理員，非本人保荐，合此聲明，免淆觀聽

律師吳榮森代雷寬承頂陳景文所開設之新生鞋舖全盤傢俬貨物聲明

據當事人雷寬委稱：「陳景文因志願別業，將其日前在本市吉祥路門牌第四十二號開設新生鞋業生意所有全盤傢俬貨物招牌字號一概出頂與雷寬承受並加「澤記」從新營業，訂明本年國曆八月二十日交易，如有對上開出頂事件有任何權利關係未清等情，請於交易前向出頂人理妥，一經交易概與承頂人無涉」等語，請代登報聲明」等由，除在該舖門首標貼外，合代登報聲明如右
事務所：本市一德路四三○號　電話：一五六三四　一○一三○

番禺縣中等學校統一招生

（市橋）縣立師範普師專師一年級各一班簡師一年級各二班。（二）私立象賢中學高中一年級各一班初中一年級各二班。（三）縣立中學及（附）開章報名地點：（一）市橋番禺師範（二）廣州惠愛東路番禺學宮番禺縣政府通訊處。（三）江村中學。考試地點：（一）市橋番師（二）廣州禺山中學。普師二班插生（暫開）日期：八月廿日截止。廿三日考

教部立案 私立廣州法學院 復校招生

一、系別：法律、經濟兩學系各二班、政治、社會兩學系各一班。二、校址：廣州市文德路六十九號。三、報名：八月十六日至廿二日在本學院。四、考試：八月廿五廿六兩日舉行（簡章備索請附足郵票）
院長謝瀛洲

順德私立建中 小學中學 聯合招生

校址容奇長堤

中學部：班額：初中一三班共一百五十名。試期：八月廿一日。試場本校。報名處：1.本校2.廣州光復路誌益銀號3.本縣統一招各分區報名處。費用：學費白米一百五十斤，宿費每月白米十斤，膳費每月米五十斤四萬元
小學部：班額一二三四年級新生五六年級轉學生。試期：八月廿八日。學費低級米四十斤中級米五十斤高級六十斤（膳宿俱備詳章備索）
校長馮炳權

全球牌漆油

質料上乘　色澤美艷

廣州批發處 元昌五金行 漢民南路六十七號
華南總經理 香港聯華有限公司 大道中法國銀行三樓

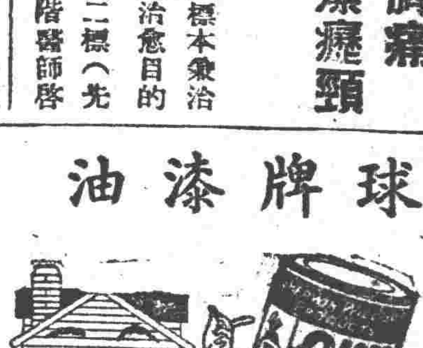

治瘧疾病聖藥

M3　M3M3　M3　M3

是用科學化的方法由錳及脾內提煉之精華而成的最新科學混合物為意大利生物化學院在米蘭皇家大學羅蘭斯尼教授領導下對控制瘧疾的方法經無數次的研究和實驗而發明的新藥並非「奎寧」或「奎寧」混合物如「阿的平」「撲瘧母星」等代替品為上述各藥品更進一步的新發明藥品對從來不受藥力影響之瘧疾病關性機能方面加以毀滅使之不能復發服此藥後其顯著功効厥為身體加重食慾增進面色紅潤肝脾復原對黑水症及各種瘧疾無論惡性或長期性等具有特殊功効並兼有長期預防作對用於小孩老人孕婦嬰至患蛋白素病者亦可適用每瓶均有附有詳細說明書及用法
△各大藥房均有代售▽

中國總經理：聯華有限公司
大道中五號（法國銀行）三樓電話：三四一○七

請吸 摩利士香煙

煙味香醇　品質上乘
華南總經理　香港聯華有限公司　大道中法國銀行三樓

千里眼水

光明止痛　除點退膜　葯力制勝　風行全國

各處有售

廣州代理批發處　十三行利華　十八甫永祥　十三行惠農　太平路民生　仁濟路民興　豈欄上華安　抗日東路實光　十三行老威　十八甫老京　十三行南華　太平路必安　一德路九洲　豈欄上九洲　十八甫萬友

各縣代理批發處　江門：民生　同安　六正　民安三埠　余彩記　振華隆　公正　台城：老我　恆發　十靈　石岐：萬　中西　提督　東莞：衍興　裕興　佛山：民　光　肇慶：溫興記　永利　永祥

民廳二次組團出發　澈底剷除各縣烟苗

（專訊）頃悉：民廳以烟犯刑期近，各縣烟苗亟應嚴爲防止播種，特決定舉辦全省各縣第二次查剷防種烟苗，照初次查剷辦法，由廳組團分赴各行政區會同專員縣長作第二次大規模查剷，如有發現，由縣長負責，現已加緊籌備，短期內可實現云。（同）

義籍女間諜貝安加諱　產子後高檢處提訊

（專訊）美籍女間諜貝安加諱，光復後被拘解高等法院訊辦，由檢察官以外患罪提起公訴，送由刑庭審判嗣由刑庭推事判決：管轄錯誤！轉解軍事法庭訊辦

管轄錯誤　訟纏未已

軍法檢察官陶冠文，以貝原爲義籍，但其夫爲譚展超上校爲中國人，亦經譚承認貝係其妻，並有天主教堂神父證明兩人關係，依中國國籍法，貝當爲中國國籍，呈請內政部解釋，經該部解釋貝之國籍，應爲中一籍，陶檢察官遂派非該法庭管轄爲詞下不起訴處分。旋以貝將分娩，准由石室魏主教保釋出外，迭紀前報

保出產子　再行提訊

該法庭以貝分娩，迄今數月，遂於昨晨九時，派兵兩名，到石室通知貝隨同案卷，往高檢處。查是日貝身穿白沙士堅西服，携白手袋，足穿白琮皮鞋絲袜，皮膚白皙，金髮碧睛，亭亭玉立面目比前豐腴，由女修道石立德（中國人）陪同到庭，當由高檢處蔣書記官訊問

不知何事　要到法庭

貝稱：廿八歲，原籍義大利人，今晨被傳不知何事？現出生四月之子，未有抱來，且一切未有準備，請求准照由前保証人魏主教保釋出外候訊。蔣書記官以需向席張首席請示，惟張首席已放工，着暫行收押，聽候核示。記者於貝下庭時，趨前訪問

幾番轉解　像走馬燈

據稱：本案經歷時兩載，尚懸未決，先由行轅送高院，旋由高院轉送行轅，現行轅謂儂係中國人，又轉解高院，儂對中國法律，實不明白，儂子才生四月，現在石室，尚須哺乳，儂因產後，子宮發炎，現尚醫理中，請求交保出外，萬一不可能，亦需返去，抱同幼子前來，以免無人照料。且儂子連日有病，儂希望法官能准儂交保。

泫然欲涕　長憶征人

記者問其夫譚上校近况時，貝泫然欲涕！彼稱：現在長寨，常有書信來往。問：你子逐緻否？答：頗爲趣緻，肥胖可愛。問至此，蔣書記官着法警收押，談話遂中止。法警石立德持字返石室，請魏主教下午四時前來，向張首席請保

同等待遇　須候核定

又據高檢處消息：關於貝安加諱案，既確認其爲中國人，則應與中國人同等待遇！至貝交保問題，因其在軍事法庭交保，現由該法庭轉解本院，有向本院重新辦理手續必要！至准否交保？須由本院核定。下午五時卅五分，石室主教魏暢茂乘車抵院，拜謁張首席，對貝出外候審，願負保証責任。談話歷一時卅分，至下午七時廿分，經准由魏保釋在外候訊。（濤）

高等法院昨裁定沒收　漢奸陳達材逆產

（專訊）戰前曾任廣州地方法院長陳達材，陷倫時充僞東莞明倫堂委員，僞協和社長，會勾結當地敵僞密偵，聯絡土匪，無惡不作，强徵軍穀，勒收行水保護費，供給敵僞，貽害人民！經高檢處檢舉，查明罪証確實！現已畏罪逃亡，又經呈奉國府核准通緝在案，應請就其財產部份，宣告沒收，昨日裁定，陳達材之財產全部，除酌留其家屬生活費外沒收之（賡）

南海各鄉長　紛紛辭職

（南海專訊）各鄉長近多向縣府呈請辭職，計一區上金甌鄉區永琪，二區北勝鄉（副）何少海，三區大瀝鄉曹麗生，黃竹岐鄉甘啓德，又夏教鄉黎景煒，因案離職日久，由副鄉長代理，近縣府令知該鄉民代表，從速選報圖委。（理）

高要祿洞鄉領谷不發　鄉民認爲有侵吞嫌疑

（高要專訊）縣府前因霪雨達二十餘天，至西潦與裹埔水狂漲，冲決大小園基十餘條，爲緊急施振，特將各鄉所存鄉倉積谷撥給十份七散振，及飭各鄉長領取，一區祿洞鄉長李冠千，領得積谷一百市石後，至今尚未散發，引起鄉民反响，認李有侵吞嫌疑，十一日召集鄉民代表大會，決議：向李提出交涉，并擬向當局呈控。

南海機工支會　會員大會

（南海專訊）縣機工支會，十五日舉行第九次代表大會，各區出席代表十四日均蒞會報到，下午七會，開預備會議，十五日下午一時，舉行會員大會，選舉理監事。

福寧華英兩醫院被控案　醫師公會製意見書　彙送法院藉供參攷

（本市訊）本市醫師公會據華英醫院主任醫師李鉅泉會員投訴：爲重病者黃美德施行雙足截肢手術，不幸死亡！被控一案。查醫師方面，按照常軌處理，經該會詳細研究，未發覺有不合醫理之處！又福寧醫院會員黃人哲投訴：以救治患傷寒重病者雙錦榮，無效致死！被病者家屬控告一案。亦經該會調查，認爲處方投藥，並無過量致人於死之理由：以上兩案，除製定意見書送法院參考外，並擬定明招待記者，報告一切，以免誤會。

中醫使用西藥論辯　賴少魂昨再發表聲明

（中央社訊）衛生當局禁止中醫使用西藥一案經省市中醫師會及省港澳中醫中藥業協會負責人賴少魂氏發表異議後，本市西醫徐日新提出辯正，遂引起中醫使用西藥之論戰，賴氏昨再發表書面聲明，賴氏聲明書略稱：本人對禁止中醫使用西藥認爲有防碍中醫之研究新醫新藥，主張請求政府加以改善，此爲民主時期人民意見應有表現，並無侵犯任何人之業務範圍，亦無妨害他人之合法權益，乃徐日新突提出與其無關之所謂辯正，殊屬遺憾，查其反辯內容殊欠理由，茲特指出如下：㊀徐君云：藥本無中西，祇有新舊與科學非科學之別。請問科學二字意義如何，既爲科學，何來新舊？况科學云者，不外有原理有定義，而能施於實用而已，西醫藥有其學術之原理，中醫藥亦有其學術之原理，西醫藥能治病，中醫藥亦能治病，西醫不能治愈之病，而中醫能愈之，中醫不能治愈之病，西醫或亦能愈之，由此証明，各有學術優點，換言之，中西醫藥均屬科學，似無疑義，藥無中西，治病爲歸，普通人民有醫學常識者，尙得自由購用，中醫研究使用，何能予以限制㊁中醫藥發明最早，相傳至今，其中經過多次研究整理，治病活人功績至偉，惟時代進化無已，藥物之研求當然亦跟着前進，今日之中醫藥與當時之中醫藥理論顯已進步，至今仍不斷研求新知。㊂除中醫檢覈絕無寬容，中醫專校與西醫同樣規定年限外，其非學校出身者，須經過傳習臨床，亦應有五年以上之實習經驗而致卓著聲譽，方爲合格㊃查醫師法第一章，關於資格，第一條，中華民國人民經醫師考試合格者得充任醫師，第二條，第一二兩項規定第三條第一二三項規定中醫之資格，第三條條文，載明中醫具有左列資格之一者，得應醫師檢覈，在上述三條條文，已確鑿載明中西醫之地位，列於同等，而且絕對指出中西醫之稱同爲醫師，使用藥物，自不能有所限制，㊄本人一向主張中西醫匯通，中西醫携手，然此工作非將中西醫之界限先行破除不可，誠然，醫術無論中西，各有長缺，顧人類之進化日新月異，而學術之研究自無止境，中醫固不應有自守，西醫亦不應有門戶之見，只有彼此扶植，互相勉勵，交換見識，俾能完成將來中華民國之統一醫藥，夫如是，方能造福國家社會，裨益於人羣，然則何必有中西醫之辯爭，而惹起中外人士之訕笑，本人願爲醫學學術而奮鬥，絕不願因中西醫界限而互相傾軋。

番禺水災會議決　災田減租辦法

（番禺訊）十四日縣水災會召開會議，商討受災沙田減租辦法；㊀凡受災沙田，按其損害情形，比照租額遞減，如損失七成以上者，得將早造田租全部豁免，但須由當地保甲長証明爲準。㊁如業權人對佃人提出要求減租額，有所異議時，應由當地鄉公所調處，該辦法俟呈省糧處核准後施行。

圖吞賊贜　特警處刑

（專訊）長堤愛羣酒店特警朱浩源，前在該店騎樓底，聆女子鄭煒姚喊搶劫，跟踪追捕，該匪棄贜而逃。朱拾得後竟不報案，藏于有恆堂碼頭辛耀華攤內。旋爲崗警查悉：連同物主帶案，偵悉前情，扣朱解院訊辦，已紀前報，昨由推事判決：朱浩源處徒刑五年！（慶）

法警貪污處刑上訴案　法院昨日提堂覆審

（專訊）惠陽高等分院首席檢察官黃秩庸，被控串同法警黃振球黃覺非藉案勒索貪污一案，黃秩庸已准移送南京地方法院審理。黃振球黃覺非二人，被判各處有期徒刑十五年！經紀前報。續查黃等不服，聲請覆判，由高等法院發還地院更審，十五日下午四時，由法院刑庭推事何瑤寬提出黃振球黃覺非覆審，并通知公設辯護人出庭，黃等均否認犯罪，稱係由主任書記官所爲，訊畢，着還押候辦。（柳）

佛山鞋業　加薪解決

（南海專訊）佛山鞋業工人，日前向資方要求加薪，十四日經勞資雙方代表會討論，議決照原工價加七支薪，各代表均無異議，工潮遂告解決。（瑞）

兩聯保幹事　勒收租穀

（專訊）番禺市橋東涌約聯保辦事處民政股幹事胡瑞川，經濟股幹事何敦，前共同規定轄內田畝，每畝早造科自治費穀四斤，自衛費穀三斤，晚造科教育費穀四斤，自衛費穀四斤，建設購置費穀四斤，未經縣府核准，竟强收宜豐勝利承耕惠濟義倉之大三沙穀一萬三千四百十五斤，又沙二埗五千九百斤，爲該農場告發，棄職潛逃，昨已檢察官陳文賀偵訊終結公訴，依懲治貪污條例提起法辦，並下令通緝歸案。（濤）

十三行球場又起烽煙　東方揮軍戰羿强

（專訊）香港黎强足球隊，定今晨由港早車晉省，下午六時半在十三行球塲，與本市勁旅東方交鋒。明日戰市警，後日戰聯隊，巳紀前報。查黎强上次來省，與東方前身之强華隊作戰，先勝三球，其後强華于下半場最後七分鐘，連入四球，以四比三擊敗黎强，有此一役，今日仇人見面，分外眼明，必有激烈爭持。雙方陣容如下：

東方隊
譚煥焯　葉北華　章金中　葉其榮　侯凌滔　何福民　朱錦成

黎强隊
雷旋炳　陳子洪　宋家宇　黃子謙　伍球廣　吳炳權　伍振宇　鄧汝濟　郭文添　梁松　羅德

又訊：何尺脚侯凌滔，巳由港回穗多日，昨向記者表示：今日一定出場云。（濤）

設計騙行李　濫交受損失

（專訊）商人楊三，向經商四江，數年前與同業霍暉林結識。近霍由該處拂眷返穗，楊亦約同於九日搭都城勝利渡偕行，十日下午四時抵穗。霍邀楊到河南岐興中四十六號陳怡德堂其戚家暫住，楊亦願，後楊因須先登岸訪友，託霍僱艇儎行李九件先往，詎昨午楊按址尋霍，全無該宅，霍亦不見，始知被霍詐騙，往分局報案。（庚）

番禺　搜集水災資料　送交美援華會

（番禺訊）縣水災會昨接廣東國際救濟委員會函：以美援華會視察阿克抵穗，調查本省各縣災情，并搜集水災地圖，災情統計，及水災照片等資料，準備進行救濟工作。該縣水災會接函後，經將所攝得之災情照片七十餘幀，及地圖數字送交該會請予救濟。

害人終累己　舉報私烟羅法網

（專訊）陳金華李澤忠譚秀庭梁忠譚焜才李賢忠等六人，之前合資由雲南省購得烟土，千餘斤，用錫條藏運來市發賣，圖利，旋因權利爭執，發生糾紛，陳金華潛向憲兵隊報告，派隊起獲該烟土，圖獲獎金。適譚秀庭梁忠譚焜才李賢忠等外出，祇拘陳金華李澤忠三人，送地檢處偵查起訴，巳紀前報。十五晨九時，由法院三庭庭長聶國權，提出陳金華公審。陳金力否認合資購運烟土，當時因貪取獎金，故作線報案而已。訊歷一小時始畢，着還押，候再訊。（柳）

四區專員黃錚　暢談惠陽匪情

（專訊）週前東江一帶，匪患較爲猖獗，刦船擄車相繼發生，記者日前由穗赴惠，參加調查馬鞍圍工程之便，特往訪四區專員黃錚，探詢月來東江匪患猖獗原因，據談：日來東江一帶匪徒，雖較猖獗，但并非匪類力量澎湃，而是地方力量未能發揮之故，與地方政治未臻修明，其原因：㊀此次清勦海盜淩冲股匪，用兵力較多，匪徒乘機活動，地方團隊亦未能發揮警衛效能。㊁因部份歹徒，乘總隊長率隊出發清勦淩冲股匪時，遂乘機擄刦，造成恐怖局面，幸專署發覺尚早，製造[illegible]之時，[illegible]安寧。該署於十一日召集各鄉鎮長及有關機關人士，[illegible]方防衛力量，[illegible]各項[illegible]工作，[illegible]推進，東江匪氛自可平息。（海）

吸引隣塘魚　判罰四十萬

（九江專訊）太平西路大益東主何欧良，在大正保區地沙耕有魚塘一口，潦漲時，水過基面，何乃用竹笪攔阻，以防塘魚散走，而何所耕之鄰塘，係當地岑滄所耕，因連天大雨，魚苗被雨水冲去，岑以損失重大，見何塘之大魚浮游水面，貪念頓生，乃先將肉麩魚料傾落已塘，暗將竹笪牽開，以吸引何之大魚走入已塘，詎爲鄰居察覺，走告於何，何於十三日投報大正保長，保長以岑破壞鄉例，即傳到案，後經衆人及鄰居指証，岑矢口不認，並召集全保農民公決裁判，結果：判岑將大魚捉還交何，並罰款四十萬元補助保立學校經費，雙方允肯具結，何復自動捐款二十萬元捐助保校。（光）

港政府並無扣出振款　報載消息係屬不確

廣東省政府新聞處來函：現奉主席羅交下，准英國駐廣州總領事館公函開：「案准香港護督來函：前報載香港九龍華僑捐助巨款，交由東華廣華東華東三院轉滙省水災救濟會。惟突遭香港政府規定：所有此類捐款，須先扣出百分之卅爲英國救災之用等語，囑爲注意！此實爲惡意之謠傳，其內容無一字可信，自不待言！敬希查照等由，飭本處查究此次消息來源，并予更正等因。合更正

清遠　派員下鄉催辦　國大選舉名册

（清遠專訊）縣府奉令辦理國大選舉，時間已逼近，各鄉應辦之國大選舉名册，多未辦竣。昨特派民科科員三人，分赴濱江，滙江，迴岐三區各鄉嚴催，務限本月廿日將名册呈府彙轉。（會）

存院河宕村　挖井釀械鬥

（南海專訊）存院鄉河巖村叢族，與同村陳馮兩姓，積不相能。前因舞獅爭進香，幾釀風潮，昨叢族有人在菜崗挖開泥井，被指爲侵掘陳馮地界，拋毀石棱，陳馮兩姓遂提出交涉，惟隣近同宗不少，人稀，刻雙方厲兵秣馬，械鬥有一觸即發之勢（存）

存院募款　修築基圍

（南海專訊）五區存院園基，向由衆工修理基圍，但該圍廣轄佛山蓮塘大富墾邊大江等二十鄉鎮，長達六千丈，前月崖瀕於危，幸搶救得力，卒免崩潰，物力耗去三億元以上，此次修圍工料，特決議舉行募捐，十四日分發各捐册向各社團及殷商富戶勸募。（瑞）

藥聞彙輯

美國藥商代表抵市

（本市訊）美國禮達藥廠代表史葛氏，及國際藥廠總經理湯臣博士，廣東總代理華僑公司總經理何雅各等，於今（十六）日下午四時假長堤青年會招待市醫藥人員藥商及新聞記者茶會，報告新近製片臉，製劑對於貧血症之效能，同時放映影片，關於該製劑之五彩有聲影片。

廣平鄉長來函更正

廣平鄉長鐵俠來函：報載蒼梧廣平鄉長洗劫濇捕一則，所載多與事實不符云。合更正。

富國農場（下九路）（下九路）
實售（有担保）正貓兒坑西瓜
渾圓。碧綠。丹砂

嚴衛頤醫師
專醫肺病咳血心病內科
X光照驗肺心腸胃內臟
特長工人氣胸手術 柴外光電療機纖微鏡均備
時間九時至十二時二時至五時禮拜下午休息
醫務所：太平南路五十四號（電話一六九三七）

律師杜沛端受任王炳南君常年法律顧問通告
如有侵害王炳南君所營各業及其本人之信譽財產暨一切法益者本律師當依法負保障之責此佈
事務所：本市大新東路謝恩里口第二十八號二樓

律師余國屏受任廣州杉木欄路榮興號 市橋大南路區正昌號常年法律顧問
並警告僞造區正昌號商標
嗣後如有侵害區正昌榮興兩號營業信譽財產等一切法益或僞造區正昌號把形專用商標者本律師除依法訴追究之責
事務所：現在惠福東路惠新西街三十三號二樓
下月遷廣大路廣大一巷二十九號　電話一三八四二號

尋人賞格
小兒鄭其芬二十二歲福建上杭人中等身材頭蓄陸軍裝穿白柳條褂子黑長褲足履士布鞋寡言患有神經病（不慣粵語操江西土音）於本月八日下午一時在大沙頭廣九車站失踪四方君子及親友知其下落報訊者即謝花紅伍拾萬元貯款以待決不食言如能將原人帶回者即謝花紅國幣叁拾萬元因而尋獲者即謝花紅
通訊領款處：廣州十三行七十號巷內二號之三電話一六九三四同孚鹽號內
江西龍南下壚墟福林祥烟號鄭桂芳啓

花柳疑瘋注意
血毒惡癬救星
惟聖醫格克博士發明
奧卡純藥片
方能根治本永癒不復發
面耳紅熱　肌膚痕癢　虫行蟻走　眉髮易脫　皮肉浮腫　紅斑發癢　等狀形似瘋毒不論血毒惡癬發生花柳傳染
實驗治癒已達千萬人　醫界嘉許各國大醫院　証全安功能力均勝針射　一掃無遺
各大藥房均有售
增價預告　九月五日起增價每盒五萬二千元此告

用藥指南
盤尼西林及蘇化太先等藥可治白濁但絕不能治血毒惡癬疑似瘋毒梅毒各症故患此數疾者莫不以奧卡純爲獨一無二之救星

奧卡純　縮小樣圖　藥片裝匣

耳鼻喉專科醫師
麥嘯峯
豐寧路太平戲院對面　電話一六六一六轉
漢民北路一三一號　電話一〇五六七

何大珍買貨還本運動
辦法
㊀凡買貨一萬元，即送一萬元禮券一張，多買多贈
㊁每月抽出一天爲還本日，凡持有該日之禮券，何作現款換貨
㊂八月份之還本日，定九月五日以前在門首及登報揭曉，
墨水金筆　派克地球，大衛孔雀，西飛利牌，應有盡有，款多價平，
著名毛筆　含英咀華，精工特製，好過蟹爪，圓活耐用，壓倒一切，
文具用品　學校文具，機關文具，體育用品，種種齊備，割價傾銷，

結婚啟事
謹詹國曆卅六年八月十六日爲小兒治平次女幼慧在香港「香港大酒店」舉行結婚謹此啟告各親友
朱鏡　諸俠生　謹啓

律師梁棟現受聘任常年法律顧問
其泰號代理亞細亞火油公司出品及國光廠汽水批發店暨司理人黃仲芬君
嗣後該號及司理人黃君一切法益如被侵害本律師當負保障之責特此公告
本律師事務所：德政北路西路二號：電話一五九九七三
其泰號：廣州市十八甫南第五十八號：電話一七二二一

婦人何事不開懷
子宮不正．月事不勻．輸卵管塞．亦爲主因．曾患梅毒．未証斷根．濁帶暗病．均致難孕．
女西醫師劉漢貞　經驗廿年專門精醫難孕婦人
久未開懷．請來一診．老手施術．絕不痛苦．
醫務所：一德西路四八二號二樓（擎天撰稿）

戒烟有善法
補體解毒　不生疾病　毫無痛苦　七天斷癮
地址：太平路一七一號二樓太平醫社

買屋業聲明
本堂遷中買受歐惠信堂歐慶純本人自置屋業一間坐落本市河南洪德分局段內龍慶西街門牌第五號前積照登記圖証爲準經交定立約定明於本年國曆八月廿四日立契交易如對上開屋業有來歷不明及任何糾葛等情請於交易期前與賣主理妥交易後概與本堂無涉除三次標貼外特登報聲明
周合榮堂

會計師梁振賢公告
本會計師現受任香港印刷業商會常年會計顧問特此公告
事務所：光復中路一九七號　香港辦事處：中華廠商聯合會

廣州　清遠　華記新渡
定期班：華興快輪拖引　通堂餐樓　安全快捷
準國曆八月十五日下午二時由省啟航
本月份逢單日下午由省開航
以上兩船均泊：新堤粵海碼頭
中興行　電話一五五一九

廣州　中山　柚木大渡
大加刷新　堂煌舒適　安全快捷　梳化床椅
本月份逢國曆雙日下午三時由省啟行

搭客付貨　請移玉步
直放汕頭
準期八月十八日驗貨　十九日清關啓行　即日開始接客　定儎
代理保險
總代理：協順利　電話：一七八二九　六二三路一三〇號　十三行七十號橫街
民信運輸行　電話：一六七六九（陳李濟左鄰）

廣州　汕頭　濟利堅固鐵輪　儎量五百噸

新運到英國金錢嘜佛吉尼亞製烟香精　氣味香純　芬芳鬱郁
廣州市欖欄路六十一號張濟堂藥行電話一七六五四號
香港總代理永樂街九號順昌藥行電話二二六六一號
張濟堂馳名理中丸兼辦中西藥品工業原料

各香烟糖果汽水化裝冰室餅食出品廠家欲想出品配合精良請來購用
本行選辦英美法荷瑞士各種香油香精香料適合各廠應用新到香烟原料汽水原料化裝香油果子油精食物顏料欵色俱備

中外通訊

日本投降內幕回憶
兩年前的「八一五」

本文原作者美國班拉．費勒斯准將，曾任麥帥總部心理作戰部長，後任盟國管理日本委員會秘書長，現已退伍。

一九四五年日皇初次晉訪麥帥，本人以麥帥軍事秘書的資格奉命招待，因此得與日皇相識；隨後更與日皇及其閣員相週旋，乃獲悉日本投降前夕之內幕。

據現在我人所確知的事實，日人在投降前曾數次設法經過蘇聯與盟國講和；但每次均爲蘇聯所阻；因蘇聯爲在遠東獲得政治及經濟上之優勢，決定在於自身最有利的時機參戰，這樣便可達到最高的慾望。日皇決意請蘇聯接洽投降是在一九四五年二月十四——差不多是第一顆原子彈擲下日本前半年——當時日皇召近衛親見，坦白地對近衛說，日本戰敗已無可避免（那時麥帥已攻入馬尼拉），祇是日本軍閥不肯停戰，因爲他們說，盟國的無條件投降，便是要取消日本天皇制度。近衛便對日皇說，據他個人的看法，美國作戰其目的並非一定要毀滅日本的天皇制度，日皇亦以爲然。但因當時的交通機關完全在軍人手內，不能與美國直接接洽，日皇便要求近衛協助他接洽投降，近衛也便立刻答應了。

日皇見過近衛後，便立刻對日本軍閥施用壓力，說他們一貫的謊敗，宣傳着所沉的美國戰艦數，比美國實有的還要多，甚至對士兵宣傳說日軍已在美國登陸。同時亦便告他們，他已親自命外相廣田與蘇大使非官式接洽和平，軍閥們聽了非常張皇，但以爲這樣蘇聯不會攻入滿州，也祇得勉強同意。可是蘇聯大使對此極爲冷淡，往返轉達，一連拖了幾個月，祇因爲索的代價太高，日本軍閥亦就反響強起來。同時日本駐蘇大使佐藤亦雖然不同政府報告，說蘇聯所提出的要求，與日本交戰乎也是無條件投降。

日皇見這條路不通，便堅決的更進一步，命著名主和份子年達七十七歲老人鈴木出來組閣，這明明是對美國一種信號，並且向鈴木說大本營已不可靠；繼續犯罪行爲；但在這個時期盟國方面對和平毫無誠意，僅在東京一次超空襲，死傷了十八萬五千餘人，而日本軍閥亦終不肯屈服，總說盟軍登陸時，在海灘上可以獲得勝利，等到美軍的傷亡過重，自然容易講和。（未完）

大明湖畔兩嘉賓
美加兩大使蒞濟記

（濟南通訊）司徒大使要到濟南來的消息，早在半個月以前，我還在南京的時候就聽到了。想不到，半個月後的今天，消息便給證實了。在他光臨之前，這裏已經傳遍了燕京的消息，大使將於八日來濟的消息，卻在這日外一位美國朋友。大使的前四天，帶來了另一位美國朋友，使一向很平靜的泉城的大明湖投下了一顆石子，猜疑，揣測的浪花四濺。報紙上的緊張和活躍，迅速地染遍了大街小巷。市民們又一度忙碌起來，他們打掃街頭，見敏感的目光掃射行人，而活動在街頭的軍警，也顯得一些興奮的緊張。「有朋自遠方來，不亦樂乎！」兩千年前孔夫子的好客精神，今日在他的故鄉復活了。

飛機場上擠滿了人，他們是濟南市黨，政，軍界各界歡迎司徒大使的代表們。時計指向十一點半，大使的座機翩然降落，機門開處，他那一身光潔的西服，很快的就給歡迎者一個爽朗的印象。接着，加拿大大使戴爲世先生也走下了飛機。這眞是一位「稀客」，因爲，事先很少人知道他們兩位會結伴而來的。燕京大學在濟南的幾位校友，對於司徒大使，表現得更爲天眞，臨時用一面黃紙，寫上「歡迎校長」的四個大字，高舉起來，在空中飛舞。二位大使在接受了一切獻花以及外交上的一切應有的禮節後，即乘車進城，到美舊領事館休息。路上，看見街頭的障礙物和巍然矗立的一座一座的碉堡，不知會有些什麼感覺，至少他們會覺着這裏的空氣還沒有南京那樣輕鬆，實際上，他們已經來到了一切令人緊張而又多難的地方。二位大使在美舊領事館舉行了一個簡單的記者招待會，司徒老人除了報告他到濟南來的目的是因爲看看生活在濟南的美僑和齊魯大學之外，另外就是爲應王主席耀武之約的，並無別的任何使命。他認爲：目前中國的青年，對國家決不應該失望，而應該在這個時候有所作爲。同時，中國的人民，如果在這個時候，能够有所取捨，那麼他們要什麼就會有什麼，有人問到美國政府所執行的佔領日本政策爲什麼這樣「寬大」？他說：與其說是美國對日本有所培植，則毋寧說美國政府所希望的，是亞洲有個強大的中國。他希望中國人民奮發和刻苦，把偉大的力量恢復過來。

就在這一天，他還在齊魯大學作了三十分鐘的演講，晚間應王主席的歡宴，一直忙到十點鐘，仍無倦容。

今天上午，兩位大使復同時到省府演講，他們一致強調中國現在的幾個優點：「中國現在有四億六千萬的人民，以這多多的人民，如果能够配合上近代科學技術上的進步，那麼中國的富源就可以開發，所以實際在中國，未嘗不可以變作富裕」。他們特別希望我國的人道精神，希望把它發揚光大。司徒老人，用學者的口吻盼望中國人努力進上由東往西的文化洪流。他解釋道：「以美國人的觀點來說，從巴比倫開始，歷史的發展，就是由東往西，（未完）

食量大王（報）

一九三五年美國舉行吃油煎麵包比賽，卡量萊可在六十八分鐘內吃了一百零四個油煎麵包，沙爾斯在一九三八年四月的食蛋比賽中三十分鐘內吃了六十個雞蛋，他這個紀錄，從未被打破，這也許是他在比賽後立即被送入醫院，予人以威脅而不致與爭命。

奇怪食客

還有位奇怪的饕餮者佛雷飛爾德，他在一九三八年逝世，他的奇怪的食物使人莫能與之較衡。他的食譜是：兩份報紙夾胡椒和鹽，或是十六個大餡餅，加六磅黑布丁，（即豬血布丁）。他有次吃了十五碼長的小腸，是由舖眼裏穿過吃下去的。一九三七年在巴黎寶瑪德區有一次比賽，是擦鞋大王和一位鞋匠的吃鞋油比賽。鞋油由擦鞋大王供給的，鞋匠說他的一份內混入了東西，使他難以下咽，於是比賽不歡而散，沒有結果。第一天比賽爲當地的官長所禁止。

拳王食量

英國有位紙商李德，是一位饕餮者，他曾拒絕參加在美國舉行的世界饕餮比賽，他有一次和一工程師打賭，他吃了一磅火腿，十三個煎蛋，四十八個煮雞蛋，又一次他吃了五十個猪肉煎餅，一次換換口味，又和人打賭，吃了二十八磅稻草。英國德浦福地方的年長者，亨利是個碼頭工人，他能一次吃二十客全餐，總計有十磅牛肉，五腰子，十八磅洋山芋，和六磅包心菜。

歐洲的饕餮者恐怕尚有很多不得機會一顯身手。但在美國如拳王路易斯，其人還可以爲饕餮冠軍，路易斯在比賽前總要吃五隻雞，再打一個盹。他的對手大部都在比賽終了時打睡的。路易斯已在某餐店有了股份，以爲他退休的準備。當他眞正退休了，將注意力由拳擊而移向吃時，世界饕餮者們恐不得不退避三舍了心嘿！（完）

經濟消息

穀米滯弱市勢淡順

（專訊）昨日各地穀米，源源有到屯場，湘米亦有數卡抵步，東塘各地土穀，續續有三十萬斤，運到東關發售，買客進胃仍弱，成交額有中數，市勢疲呆，各種穀價，磋商攝企。沙基米市，早後買客，甚少降場，市況寂靜，各種米價，無甚榮辱。午後外圍各地新米，續續多到，買客更趨退不前，銷途愈滯，新舊米價，均降續淡順。看後米市，當仍屬疲呆之睇。（元）

工業原料漲後回淡

（專訊）各種工業原料漲價後，來途大有化算，新貨來源漸多，各地買客，進胃甚弱，大宗客貨甚少成盤，本市買客用家，更不急於需求，進貨遲慢，以致市勢顯呈滯弱，各種工業原料市價，逐步回淡，而以哥士的，梘膠，梳打粉，油膠，黃白花士蒂等貨，均趨下游，續步低降。火水電油，亦呈疲淡之態。（元）

穀米（穀米價市秤擔計）

齊眉　上二十七萬九　下二十六萬五千元
絲苗上　二十七萬元　下　二十六萬五
金山占　二十五萬八千
銀占上　二十四萬元　下　二十二萬元
市番　二十二萬二千
粉黏　二十三萬八千
大糯　三十三萬
蛋糯　一十二萬元
絲苗穀　一十八萬二
北路粒仔　一十四萬三
秋香穀　一十四萬二

油類（擔計）

土榨生油　三十四萬八　至三十五萬二
埠生油　三十四萬八
菜生油　二十六萬一

工業原料

濟生油　三十五萬一
北茶油　三十八萬五
足力木油　擔　一百〇五萬
土榨生豬　二十六萬三
北生豬　二十六萬元
上海大豆餅豬　二十四萬元
散火水　每一百〇一萬
紅桶火水　一百三十八萬
53卡倫電油　一百三十一萬
美罐火水　一十五萬三
上白花士苓（磅）　八千八
黃花七苓　三千八元
月嘜哥士的（桶）（舊稅）　一千千〇八十萬
星洲桶庄椰油（擔）　一百四十二萬元
美國梘膠　六十二萬元
硫酸（磅）　五千六
油膠　一百萬元
三角嘜梳打粉　一百十萬
新月嘜梳打粉　九十四萬
舊月嘜　一百萬元
大欄牛油　一百二十八萬
一號星洲煙膠片　九十八萬元

各江紙把

建玉扣上刀　二十一萬元　中　一十九萬五　下　十四萬八
寶信上擔　一百四十五萬　中千　一百二十五萬
重桶扎上　二十六萬元　中　二十四萬五　下　二十一萬五
長江車（擔）上　一百三十六萬元　中　八十萬元　下　四十八萬元
南雄玉扣刀　一十三萬元
南扣（刀）　一十一萬元
山貝（刀）　七萬四
大坪京文百刀　四萬二
南山京文上　八十萬元　上　七十七萬元　下　七十二萬元
土報紙千張　六十七萬元
南雄東庄（擔）　一百四十二萬元　下　八十萬元
龍南東庄（擔）　七十二萬　下　五十二萬元
和平東庄（擔）　五十六萬　四十八萬元

豬市（每擔計）

東北江大豬　一百十六萬
中順大豬　一百十六萬元
本地大豬　一百一十四萬
佛山大豬　一百一十四萬
中豬　一百三十七萬元
小豬

糖麵（擔計）

省糖臙五羊　上九十七萬元
棉花牌　上九十五萬
橫白糖（上）　七十五萬
紅頭片糖上　五十三萬　中　五十一萬元
水東片糖　三十四萬元
勝利麵粉　八十五萬元
關刀麵粉　八十萬元
歡迎粉　七十五萬元
湘麵　二十七萬元
嘉禾麵　五十八萬元
雙嘜牌麵　六十萬元

三鳥（每斤計）

上大雞項　一萬九千元
中雞項　一萬七千元
老雞　一萬四千元
生雞　一萬五千二
閹雞　一萬六千元
大鴨　八千六
中鴨　八千元
細鴨　七千四百元
毛鵝上　一萬七千元　中　一萬一千五

火柴（每籮計）

好彩　二十六萬元
星光千里　二十三萬元
十全牌　廿三萬元
三才　二十三萬元
如猴　三十四萬元

海味什貨

土魷　六百六十萬
東平大鯡　八十萬元
西大墨　一百七十六萬
元貝　一千零一萬元
招山墨魚　一百九十萬
龍口粉絲　一百五十四萬
新洲冬菇　二百萬元
新圍雨　四十九萬
北香信　六百二十萬
福州冬菇　七百七十九萬
麥片　二十九萬
台筍片　卅萬
行草菇　三百六十萬
上漢口絲　九十五萬

豆類

大白花　二十九萬元
大紅花　三十萬元
九龍黃　三十一萬元
漢口鳥　二十八萬元
左江烏　二十八萬五
湘江烏　二十七萬元
東眉　三十五萬元
西眉　三十二萬元
漢口綠　二十五萬元
西江綠　廿六萬元
明光綠　三十三萬元
九龍青　二十七萬元
衡陽青　二十九萬元
漢口青　二十八萬元

華洋雜貨

福桃白線車　五十九萬元
雙喜牌車線　嚟四十二萬
大吉牌線車　四十五萬元
上海永豐69毛巾（打）　八萬二千元
裕民金馬牌印色　三萬五
黃中黃印色油　打三萬二
新生黑貓電心　打一萬九
千五百元
大喜膠鞋　廿七萬元
紅蝠牌車線　嚟四十一萬
水仙花牌車綿　四十五萬
平安福進步鞋　十五萬六
南京新型女庄鞋　一三八
南京炮艦牌膠鞋　一三八
許修五皮膚暗瘡消皮膚濕毒　每打二萬四千元
五一髮膚　打　十三萬
廣州建國膠靴　對三萬二
孖七無線電池　五萬八
大號孖七牌電池　二萬元
二號百老匯白頭帽（打）　七萬二千元
世界印色（打）　三萬五
原子牌電芯（打）　一萬八
金蝶牌髮膚打　六萬元
大號金錢嘜電芯　二萬元
三號金錢嘜電芯　二萬四
三鳳萬花髮臘　六萬三元
三鳳細杏仁蜜　打三萬二
三鳳海棠香粉　二萬元
42支新光司麥脫恤衫（每打）　七十五萬元
06支新光司脫麥恤衫　九十萬元

洋紙類

歐洲新聞紙　拈　三十八萬
十六磅面蠟紙　一萬七千
薄砂書紙　每砂　一萬五
中厚重砂　一萬五千五
勝油紙上　三十三萬元　下　二十三萬
玻璃紙無稅　一百七十萬
色打字紙　二十六萬
白打字紙　二十四萬元

花紗布疋（每扎計）

十支好逑　二十五萬三
十支藍軍　二十五萬八千
卅二支藍鳳　三十六萬二元
廿支特雙馬　三十一萬二
九如藍士林布　四十一萬元
秦良玉白布　三十八萬元
必成廠白珠帆布　四十萬元
22尺活公記六桂香紗　五十九萬元
公記隆素綢　四十九萬元
永大寶綢　四十七萬元
60周支新光素府綢　五十六萬
24支新光色條府綢　五十四萬元

香烟（每條計）

廿支駱駝　二萬一千八
廿支特駝　一萬五千六
十支企鵞　五萬三千元
廿支特輪　二萬三千五
廿支亘輪　一萬三千元
廿支三狗　一萬五千二
廿支美麗　三萬二千二
廿支企鵞　一四萬〇六一

食鹽（擔計）

三亞　二十一萬
沙扒　二十萬〇五
烏石　十九萬元
平海　十七萬五
大洲　一七十萬八

入場購米規定携摺

（專訊）米糧市場，以零售米商購辦米糧，每有不帶手摺，致購糧數額，無從登記。特定即日起，規定一律持摺入場，始得購米，昨日穀米公價如后（米類）齊周廿七萬五千元，次廿五萬元，粉種廿萬零三千元，次十九萬九千元，新興白廿二萬三千元，一千元，宜占廿七萬元，次廿萬元，西占廿五萬，八萬六千元，次十八萬二千元，湘朴十千元，雪米廿二萬元，晶雪廿三萬三千元，（穀類）新興白十五萬三千元，齊周十八萬五千元，元，銀占十六萬七千元，新寧占十六萬元，七担種十四萬元，地白十三萬五千元，朱早十四萬二千元，荷包袋十四萬元，粒仔十四萬六千元，赤穀十三萬五千元，秋香十四萬六千元，上下午成交，穀米共一千九百餘包，另六千三百市斤。（勳）

內外全科 文醫

李志文 專醫 不孕婦女

富病胎病 傳染病症

[illegible]

買田聲明
[illegible]

置業聲明
[illegible]

承頂
[illegible]

買田聲明
[illegible]

中央衛生署給證醫師
內外花柳 洪子順 白濁性病
太平南路七十七號 電話15601
設微理血檢一毒特準根消即收 顯鏡化驗清切症別確本療日功
白濁 梅毒 軟疳 皮膚
●主治●

南英小學 招生
高，初小各級新生
附設：國語專修班，珠算速成班
……章程備索……
●校址：實華路十六甫西三巷●

沙面小學 招生
班額：預備一年級 一二三四五年級 各級插班生
考試：八月二十五日
校址：沙面復興路四十二號

民生墨水
品質 歡迎 勝試 過用 船比 來較
上海民生墨水廠出品
●各書局文具店均售●

嶺南 老哲學家 羅尚書相命
全中國預言界四大名家之一 經驗豐富閱歷三十餘年考察？ 確有把握判斷人間世無差？ 修著相學與八字詳論第一家？
指導趨吉避凶？ 點化興敗危亡？ 立斷妻財子祿？
曾任事務所 數十年 教授相術 （未病先知死）（臨危可決生） 此地：海珠戲院右鄰大中國酒店二樓候

買田聲明
[illegible]

買屋聲明
[illegible]

買車聲明
[illegible]

買木船聲明
[illegible]

買田聲明
[illegible]

買受馮厚德堂屋業
[illegible]

金聲戲院
夏令時間 一半 三半 八半 十三 點．點．點．點
今天獻映 派拉蒙出品 諜門間 智趣輕鬆 情大片名
滑稽笑星 卜合 蜜德蓮加勞 艷麗女星
●雙星主演●
諜網情鴛
My FAvORITE BLONDE
原名「企鵝諜影」
諜網女情報佈計，情節驚險交口，妙！男女主角演出天生劇！

中山戲園
今天獻映 武俠機關門 搏擊粵語片 鉅片
●夏令時間● 一半 三半 八半 十半 ●點●點●點●點
英男女星 鄔麗珠 領銜主演 粵語對白．句句清楚 打鬥場面．幕幕緊張
松原酒店 諜網滿佈！ 六國飯店 諜網設！ 電台！
七十六號女間諜

中華 印環球映公司 全部五彩 武俠驚險巨片
瑪利蒙丹 主演 彩片之后
野女郎
鍾荷路 俊得高 主演
野女郎單騎勝追兵；男子壯士週身是膽；飛將奪寶手除奸黨；智男雙全！
GYPSY WILDCAT

一新戲院 十八甫南路 電話一一二二二五
即映古裝奇情粵語巨片 粵語皇聖鑑愛
賊王子 馬師曾 主演 陳雲裳 合拍
●下期● 孤兒救祖

羊城戲院
即映美國大出品 粵語鉅片 香港 觀話 ◆彩艷七彩◆
海角情鴛 白衣天使 柔情萬觀 黃衫勇士 百戰餘生
下期 丞春三娘

大德戲院 電話一一二九九九
即映大倫社 劇理會 醫理刺
癲婆尋仔 譚蘭卿 新馬師曾 ◆主演◆
（下期） 鳳嬌投水

省梧定期班
八月二七 日五十 省開 梧開
寶昌大渡
準國曆八月十七日下午二時 快輪拖引往梧 並備
泊船 聯興碼頭 對面安群
長堤一六七號三樓 榮昌船務行 電話一四三二三
梧泊：和安棧

伶人 龐順堯啓事
[illegible]

非凡人材 非凡劇本 非凡音樂 北派
北派武師最多 我班龍精虎猛
我班新編倫理悲劇 姑嫂墳 明晚獻出
大新戲 新連續 爆出
本班通訊處：十八甫…路六號…公司

馮鏡華★何非凡★芳艷芬★鳳凰女★梁金城★小覺天

海珠 院霸 今晚開演 最新 猛班 廣東國民藝術團粵劇隊
非凡響
今晚先演非凡响六國大封相
續演艷情趣劇「白虎跳龍門」
本團特製新型華麗舞臺戲寶
白虎跳龍門
以戰爭爲背景以愛情爲主題爲情龍爭虎鬥北派大演絕技
總經理：黃炎 司理：李提

天鵝味道 ☆ 豆腐價錢 ●實行廉價主義●
樂善 ○皇院○
今晚隆重開演 歌舞 非非 劇團
（歌舞皇后） 袁非非
（領導） 馬如龍 白雲 雲園 實翩翩 朱頂鶴 客串
數十美女●不能盡錄 半露酥胸 玉腿橫飛 最新艷舞 大胆演出
今晚歌舞艷劇 舞台春色
特別介紹 切勿錯過 大胆傑作
明天日夜表演 逍遙舞

廣州市 學界 體育會 籌募事業基金公演
龍鳳劇團
即晚開演
先演巨型六國封相
警樂劇場
哀感頑艷文藝新劇
桃源抱月歸
羅家權 白玉堂 秦小梨 黃君武 李楚雲 白超鴻
每晚特約專車送客。

東樂 羽佳 即演劇團
今晚演神封榜 中最精彩一段
哪咤鬧東海 頭本
崔少善 羽佳 東坡 小珊 少瑚明
關影 英 鄭 蘭 笑 小俠 少 林 潘 何 田 郎雄 雄 舍 郎
明續二本哪咤鬧東海 晚演

中央軍校生業東校 籌委 導基 演 中央大學省會轄駐員 事基 金 各大學廣東導會精 業 公
第十甫 百樂門 公演
梁懷玉 領導 天蟾劇團
湯振華 梁懷玉 楚湘雲 芳慕芬 李志超 侯文聲 尹伯權
先演新型特別 六國大封相 （凱歌回市）（即晚開台）
胡不歸 上卷
繼演我班擅長首本名劇
我班胡不歸演出皆滿座 特別係架勢 遲來恐冇位
明日名殺手 王子 天演劇君 明晚下卷胡不歸

太平 標準舞台 電話一三八七二（新東亞）
即晚公演第一落力猛班
鸞鳳劇團
即日公演 馮展鵬 崔子超 羅艷卿 馮霜珠 盧齡客串 蘇文俠 張雪珍
即晚公演 三國武智 益名劇
水淹七軍 是三國誌中最精彩的一段 是出奇制勝的奇謀
即晚架勢開台 架勢名劇 擠擁 必提前 定座

禮教罪人——曹操

—木易—

曹操一代姦雄，挾天子以令諸侯；狂言「寧我負天下人，不教天下人負我」，其行已不足道，然其罪尤大而影響當時以至後世尤深者，乃爲摧毀自東漢以來之良好社會風氣——崇尚氣節。

初，王莽竊取政權亡，光武即位，東漢中興；帝本習儒術，英爽有節，欲挽救或守正不阿之良好社會風氣，見西漢末士大夫附王莽者之多，對提倡氣節，不遺餘力，其始有嚴光者，（光本名莊光，以漢武帝乳名莊，乃避諱改名嚴光字子陵，光武曾就讀長安，光即爲此時同學）曾爲光武同窗，此時帝乃力召之來以輔己，光本不慕功名，好隱逸，再三辭就，且變不見；終不允出仕，帝失望之餘，嘉其不事王侯之志，仍優禮之，且極力讚揚之於天下，藉以提倡隱逸守正之風，不慕富貴功名之節。此外，如卓茂于王莽時辭官引退，此時復被封，備受榮寵。李業，譙玄不仕公孫述（述在莽敗時，曾稱帝于成都，後爲光武所破）光武旌其不事二姓之節，皆祀之，其他太原之周黨王霸，北海之逢萌，俱隱逸不仕，光武皆大賞之，更示之天下以爲範。

自經光武之竭力提倡，一時風氣極受影響，東漢士氣大盛，爲歷代之冠，曾致成威武不能屈，富貴不能淫，守正不阿之氣，恥與宦官同流合污，而造成後來桓帝時黨錮之禍之遠因。（黨錮之禍乃士大夫與宦官之爭，前後共二次皆宦官得利）

此種風氣，東漢一代有增無減，但至季漢三國時代，便被曹操破壞無遺，操自挾獻帝遷都許昌，帝實爲一傀儡形同虛設，重權在操，大倡唯才主義，棄清議德行于不顧，我國數千年來之儒家思想大受打擊，使禮一頁中國歷史黯然失色！實爲中國思想史上一個大誹謗！是無可諱言的，有曹操所發佈的政令可見一斑！魏武（即操，此號爲其子追封者）三令：建安十五年令：「……今天下未定，此特求賢之急時也，……若必廉士而後可用，齊桓其何以霸世，今天下得無有，……盜嫂受金，未遇無知者乎，二三子其佐我明揚仄陋，唯才是舉吾得而用之。」

建安十九年令「……有行之士，未必能進取，進取之士未必能有行也，陳平豈篤行，蘇秦豈守信邪？……有司明此義則士無遺滯，官無廢業矣！」

建安二十二年令：「……韓信，陳平，負汙辱之名，……卒成就王業，聲著千載，吳起貪將，殺妻自信，散金求官，母死不歸，（——據郭沫若吳起考，此事皆寃——作者按）然在魏，秦人不敢東鄉，在楚則三晉不敢南謀，今天下得無有，高才異質，負汙辱之名，見笑之行，或不仁不孝而有治國用兵之術，其各舉所知，勿有所遺。」

此數令皆爲操求賢招士所發，絕對不仁，不孝者竟極爲掩飾，復譽魏古人，其惡也大矣！此時，氣節既被毀殆盡，而操尤稱儒士，第齊作惡，奠逆，有志之士自知意識流于消極而產生清談，玄學之風大盛，民皆沉醉不振，致後中原難遭胡騎蹂躪，終難恢復，皆操之罪也。

衣服着火的危險

文思譯

十歲大的多立斯，在一個得意的早晨；她正焙烘她的第一塊餅，當她從爐中取它出來的時候，幸虧手脂沒有燒傷；於是她便用圍裙裹着手。那是她最後自覺的舉動。

這件圍裙觸着火焰燃着了，迅速蔓延至她身上的衣服。她正在厲聲喊救，她卻被該燒燃的織物升起的氣體窒息了。當她底母親趕進廚房的時候，已經遲了一分鐘，這個孩子是沒救了。

多立斯用圍裙裹手的措施正是千萬主婦的每天工作。她燒死的根本原因，是她底圍裙引火至這件織物的。如此高度的燃燒還在其次。

美國國會已建議製造防火衣，這樣每件可能拯救了無數的生命。美國國民安全會估計衣服着火的人，如不死亡，則至少有四至十個是殘廢的。而犧牲者也多是婦孺之輩。

雖然沒有衣服可以製成絕對防火的，但有兩個辦法卻能減少無數悲劇的重演：㈠限制高度危險性衣服的銷售。㈡指導民衆，特別是婦女，明瞭某種是危險的織物。

據美國織品化學家與着色家協會的燃燒專家吟革博士稱：作爲國民衣服的織品，大約只有百分之一點半是含有易燃燒的危險性。但由於這些織物製成一襲或一襲以上的衣服，是極易惹火並能馬上擴大燃燒，這差不多是每個家庭常發生的事。這些易燃的織品可歸入下列的三類中：

㈠有絨毛的綿紗和人造絲，多作爲化裝時用的外衣，主婦衣服，睡衣，及絨綿衫等。

㈡十分薄的網狀綿類織物。多製作交際會的禮服，新娘的衣服，及普通的孩子。

㈢例如綿火藥，是用作雨衣，浴衣，圍裙。

最近在一間紐約醫院中，有一個是第一類衣服犧牲者而復元的婦人。當時他點火吸烟，火柴頭飛去燃着他的薄綿的外衣，後得醫院迅速的將他救治，才免於難。

兩年以來，有二十餘個三歲至八歲的孩子因穿着易着火的羊毛攙絲，以至葬身火穴，或身受重傷。

第二類織物犧牲者演出這末多的悲劇，在得克薩斯大學，有一個十八歲的女學生，在大學婦女會的入會式時，她的射狀晚服觸着蠟燭的火焰，被焚而死。

第三類除了綿火藥織品的一個犧牲者，他在俄亥俄洲，某次出浴後，他的香烟偶而觸着浴衣，至受到不幸的燃燒。

加利福尼亞爲了免再有如此不幸的發生，已下令禁止易惹火衣服的銷售了。同時美國零售布匹會也疾聲喊呼：衣服業須採取較安全衣服爲製做標準。

是時，美國立火災保險公司也建議幾個簡單的防火法，使人人均得以保護自身及其家庭：

㈠選擇不易惹火的衣服並認清楚一切易燃的衣服。

㈡穿着易惹火的衣服應不要近火，或高熱的地方。

●在衣服着火的救護之前，應以三寺爾（即加倫四分之一）水，七盎斯（等於一磅之十六分之一）硼砂及三盎斯硼酸混和，洗濯或噴射該衣服上。

㈢假如身上衣服着了火，不可跑至空地。應迅速撕掉衣服或用毛巾，毛氈或衣服撲熄該火焰，並用毛布緊緊地摟着頭，以防火烟氣朝臉上升。

食鐵虫

—清風—

不知多少年前，南美洲的西方，火車往來航行，時常發生脫軌的情事，所以大家研究它的原因，結果發現軌道柔軟如棉，因此容易折斷，有人以爲誰人惡作劇，撤了腐鐵藥在上面，但詳細考察之後，眞相大白，決非撤了腐鐵藥所致，調查結果，才知道是不過長六分，黑色如蠶的小蟲，伏在軌道中食鐵，使鐵柔軟而致折斷。

隨後就有人在鐵軌中，捕得一蟲，使其在舊鐵軌下試之，起初見他潛伏不動，後覺鐵的氣味撲鼻，不能再忍耐，便徐徐而行。鐵路職員見他食鐵時，先從體內射出一種液汁，注在鐵上，然後身體緊貼鐵上，如蜜蜂蝴蝶的吸取花心中的蜜一般，他所吸過的鐵，立刻柔軟如棉。

試驗之後，知道這蟲每二星期，能食鐵三十六碼，所以蟲每頭，每日可食鐵軌約有六尺五寸云。

閒談開井

諸李子

在二十世紀的中國，工業還未十分發達的時候，都市中水的來源，因爲水廠燃料不足，或機件偶有損壞，間或不適應所需水量供給，且不對于火災的預防，水是不可少的，在此情形之下，我們便要設法取水呢？但取水的方法又怎樣而又最善的除了吸取河水以外，則莫如開井了。普通的開井沒有得到安善的門徑便糊亂去掘，這不但會使到失望，且有勞民傷財之弊的。故對于開井的方法不可不知，茲將其摘要如下：

井非一掘可就，必須多次探採以決定其位置與深度，然後開掘。欲決定井之位置，先要知道附近各地水流之速度及土壤之性質，需行鑽探工作，而鑽探通常用者爲一鑽探機，此機多以硬金屬製成，普通長十四至十八英吋，（另有一種簡單鑽探機長八至十英吋）外作管形狀，頂上有一扳手，管內爲一通孔，以貯藏在鑽探時，從管底升上之泥土碎石用者，若將扳手之螺絲轉旋，此機便徐徐掃入泥土中。此種鑽探工作完畢以後，可取管內砂石化驗其土質，並以學托管試驗地下之水流速度，若水流速度慢者則適宜于開井，因其聚水故也。例如同時試驗數地區，甲地之水流速度爲每秒鐘一公尺，乙爲每秒鐘八公寸，丙爲每秒鐘六公寸，丁爲每秒鐘四公寸，則丁爲適宜于開井的地方，此外對于井的深度，若超過地底的透水層過深，則恐井底之磚，有被水沖陷之虞，此亦爲不可不注意者。

獵食之文

族叔善卿，固恆世嫉俗之流，性嗜飲酒，當其小飲兩杯，將醉未醉之間，話匣啓矣，一夕，余復與飲酒，彼謂凡號稱爲文人，無不可恥者。當其志之未得，往往卑躬屈節，向貴要者搖尾乞憐，若韓愈李白之徒，讀其所爲上當道顯者之書，恒不免令人作三日嘔，文字雖佳，而其行如是，子以爲何如？又今之所謂文豪者，其所爲文，不逮古人遠，抑且狗屁不通之文也，然而吾見其文，則無論如何千迴百轉，必援引貴要之名入其文中以自炫。以其將以嚇人乎？而無知者靈於其交識貴要爲榮，得貴要者之見重，則莫不曰：此文豪也，其實亦竊其名耳，文之足稱與否？不知也。子有意於爲文，亦欲獵一時之名乎？然而縱獵一時之名，終不能逃我之目而我嚇也。余聞而愾然，知善卿且醉矣。余不敢以文人自號，亦不敢借重當世之貴顯者以自炫，余所爲文，僅僅欲以獵食而已。欲以獵食，固別於自炫其文者，或者不爲善卿所鄙嘲乎？顧亭林有言：一號爲文人，無足取者，吾更何敢自號爲文人哉？況文人多窮，吾稍涉獵於文字，而其窮已若是，吾曷不讓其窮於他人。孔子曰：「不患人之不己知，患不知人也」，吾無知於人之實，所爲者，亦獵食之文耳。

投郵常識 信封的寫法

—菲一—

許多人寄信時，信封書寫非常簡單，又有許多人寫得很累贅複雜，使人一看之下，摸不着寄投目的地。過於簡單或複雜，都很容易使郵務人員分信工作時，擱置一下，弄至那封信失了效用。當你知道對方得不着信，或者對方以爲你沒有回覆，就生出種種誤會，其實，完全是擱置在「無着郵件」的信堆裏，這就是因爲你的信封寫得不明朗，寃哉枉也。

眞的，在堆積如山的信堆裏，郵務人員動不動封封都要詳細考慮才分出你信應該送到何地去？這亦確是工作上的麻煩，試問一天規定的工作時間，如果封封要慎細減他的速率，郵局就辦不了。

我舉個簡單所犯的弊：如寄「廣州××路××號黃××先生收」，原來黃××先生是由那住宅的主人轉交的，郵差派到，剛巧下人說，沒有這人，郵差祇好退回郵局，就放在「無着郵件」的堆裏，假如你在下面加上無法投遞退原處的地址，牠就不會擱置太久。

有時太累贅的寫法，又有弊端的，我曾聽郵局中人說：有很多件要遊歷幾次才到對方手上，比如有從廣州發出的信寄澳門，他這樣寫着：「中山縣石岐澳門××路××收」不錯，廣州郵局就分到中山石岐去，到了石岐郵局，他會分到澳門去，但到了澳門郵局，他看見劈頭是中山石岐，又把牠退回中山，如是中山到澳門，澳門到中山，總轉幾次也有，直至郵差發覺了才發覺，但爲時不是已晚嗎？據說，從四邑寄香港轉出外洋的信，很多都寫得非常複雜，像「新會縣江門到廣州轉香港寄南洋某埠……」他簡直數郵差行路了，其實徒增麻煩的危險，而萬一會遭擱置的，還亦是鄉間教育落後的象徵。

其次本市亦時有笑話，從河北寄河南，有些人簡單的寫：「河南××××××先生收」，分信郵員誤會以爲河南省了。因爲有時××的地方名，很像一個縣名，或者頭腦香花的，分到河南省信堆裏，天啊！這樣就遊一回歷，得到退回來，就不知幾時了。

所以：你想避免郵件遺失及誤時，一定要清潔明朗的寫着對方收信人，而下面寫着你退件的地方和姓名，那遺失的不幸，就一定會減少。

徵文展期發表啓事

本報徵文「怕老婆之原因」原擬十八日發表，因接來稿過多，（約五千封）堆積如山，非經一星期不能整閱，故特展期本月廿五日發表，希讀者與作者垂諒！

發酵通告

七月份中旬下旬快活林小說萬花園各欄酬金已核，請各文友于每日下午二時至五時攜帶印章到營業部領取——編輯室

舊經新解

有教無類

朱江

邇來私立學校紛起林立，有如雨後春筍「港紙本位」的投機家們多過，惟得于此，因爲雖然創辦費用浩大，但每生收回八九十萬元學雜費，以一校五百人計算，此數亦屬不少，在一學期中除去「開銷」和「皮費」外，「盈利」還勝于開間銀店。所以，密斯脫孔有鑒於此，便向「粵同銀行」貸款一億元作開辦費，在市東選擇了一幅吉地，作爲校址，即日卜吉開工，任曾子爲督工，迅速加工建造。不一月，幸賴曾子之「吾日三省吾身」的精神，建校工程遂竣工。落成之日，孔老二乃大破慳囊，假座于鑽石酒家行慶祝典禮，分請各至好親友光臨，同時祇見老二滿面春風，喜氣揚眉，往來匆匆招待，到了七時半，翅席遂告開始，于是來賓起致賀詞，自不在話下，其明晨，報章上遂赫然列出「私立老二學校」的招生廣告，下面署名是：名譽董事長李聃，董事兼校長孔丘等字樣。

由於「私立老二學校」街頭驚人的緣故，因此自刊載廣告日起，每日登門報名者凡千人，每人報名費一萬大洋，共有十萬元之譜，密斯脫孔不禁撫掌嘆曰：「估不到報名費的收入亦如此之巨，無怪蘿斯業者有着驚嘆！」似有不勝的感慨。

在新生入學試之前日，老二門前，鬧熱起來，車水馬龍，儼然一大喜事者，而屋內則更形擁擠，客人來來往往，大多手攜着一些如雞，鴨，酒，金山橙和類果等之類的禮物，從氣勢來觀之，這些客人不是議長，廳長，局長，處長，便是議長，立委，與及國大代表的，一流上等人物，間亦有一兩個制服輝煌的軍官穿插其中；在這一羣「高客」拜訪之下，老二雖然一面笑顏逐開，但一面卻也忙個「不亦悅乎」！大有應接不暇之勢；至於這羣「高客」的來意，不問而知是想使老二對其弟子入學「通融」一點而已。這樣一來，老二又平添了不少的食物，「原來如此，無怪蘿斯業者有着驚嘆！」老二又稱首重嘆一次。

開學之前，一位記者于某晨特地過訪老二于孔家別墅，寒暄一下之後，言談間涉及學生資格的問題，老二微笑答道：「老夫雖老矣，但思想的新穎相信猶過于你們。」言時撫撫着身上那件新製的青年裝，似有所表示，繼續說道：「所以爲要避免許多手續的麻煩起見，于是就廢除此項，無論農，工，商與及三教九流都一樣有入學資格，正統生，旁聽生都一樣照收，雖父爲漢奸，母爲匪黨，都一概不理，只要一次過交足學雜費，男創辦費若干萬元即可，「港紙」伸算更佳，所謂有教無類也。」記者聆言，點頭微笑不已，深佩老二的坦誠，無何，呈謝而去。

全科女醫 金慧儂

專門婦科 難育 白帶 夫婦 傳染 疾病 留醫

醫所：德政路石室前一二四六六

全科醫師 張育聰

專治內外男婦各科

診所：光復北路一號二樓

買田聲明

本堂邊中買受蘇北邊沙與吉慶圍土名一號容奇坵一經立定準于該稅地夏曆九月初分以立約前七月有轇轕與本堂無涉此特聲明 梁永慶堂照棉啓

買屋聲明

本堂邊中買受陳洪德區段在洪德一間四十八號上列吉屋期本月十一間七號屋有不明之處准于七月八號交易向賣主理安一經交易與本堂無涉 合利堂啓

買田聲明

本堂邊中買受番禺三區南村鄉建梁堂易煊前在祖投買土名一石號坐落石鄉民稅七畝五分九釐一大坵交立定帖期七天內交易清楚如有轇轕未清期前向賣主理妥一經交易概與本堂無涉特登報聲明 何就興堂陳惠蓮堂同啓

結婚啓事

我倆情投意合并得雙方家長同意準于國曆八月廿號在本市德政中路一杆巷拾號舉行結婚儀式從簡特此敬告諸親友 林就華 陳鍊 同啓

買田聲明

本堂邊中買受順德縣坐落大洲鄉土名大田一沙一畝尾號田十八畝住地夏曆七月基圍分經立定准交易如有六月初八日向梁善慶堂理妥一經交易後與本堂無涉特此聲明 黎華安堂啓

遺失

本人失去東軍屬聯誼會證章號碼一三五九除呈報補領外聲明作廢 湯麟枝啓

遺失

本人失去廬同志社社證章號碼八五二除呈報補領外聲明作廢 黃懽啓

鷓鴣眼水 一滴見功

代理 梧州 南寧 聯號 五洲大藥房

汕頭 廈門 南洋 各埠 會豐商店

廣州老威大藥房總代理

江門中法大藥房代理

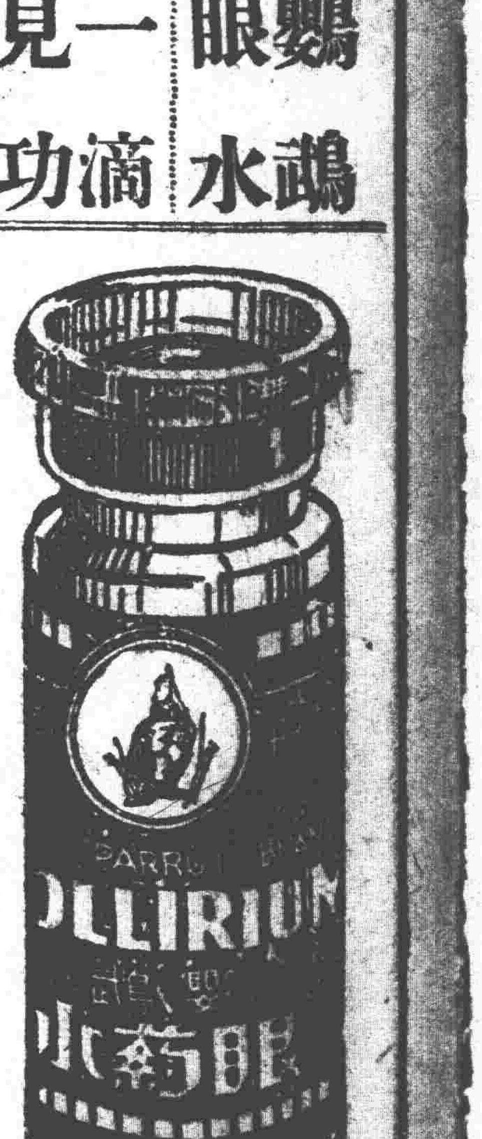

特種 鷓鴣眼藥水

香港 瑞昌西藥行

許可證字第三號

廣州故衣街六號 國際大藥房 電報掛號七一三九

花林仙 毒症

衛生純良不傷身體 主治男女傳染新久白濁白帶血毒梅毒小便見血一切花柳毒症不論新久均能根治

▲八月一日起每瓶國幣二萬元 ▲代理處一德西路必安

中央註冊 女醫師 潘芳芬

專醫不孕婦女

特長人工受孕法

婦科暗病：子宮疾病

月經疾患：赤帶白帶

傳染毒症：小便刺痛

醫院：豐寧路四十五號太平戲院對面 門診上午九時至十二時

律師鄺和歡

代黃寬民聲明買受法政路卅七至四三號地

買屋地聲明

本堂邊中買受其昌堂陳正前向南海九江堡萬昌里內土地公後便左手便所有四間舖地面磚石一德外今何薯洋一經交易與本堂無涉倘有轇轕以來歷不明及業權爭執等情請於交易期前與賣主理妥

鄭重聲明

新興縣第一保鶴頭田村梁保珍堂收田租十二石因涉訟案件三十六年三月出名運動請執行業主既被判決之後仍存佃租稱穀租斗四種以後十二石不在內

買田聲明

本堂邊中買受順德縣林頭鄉鄭棠業堂手續不清務於交易期前向賣主理妥一經交易與本堂無涉

買舖聲明

本堂邊中買受黃德堂所有坐落廣州市太平路門牌第八十八號舖一間經交易定明國曆八月廿二日交易與本堂無涉請速向賣主理妥

恭頌 廣東全省水災急賑委員會禺南特賑隊李隊長爾田蘇委員恭 德政

我九如鄉古壩保慶西江下流受南山峽蓄水全鄉田畝禾苗盡淹二公粮鄉勞遲運來米糧一大批按戶分派全體保民實受其益深感鴻恩特此登報鳴謝 九如鄉古壩保首席保長韓業初暨各保長等謹謝

善社 客 成 發 渡 義 捐 客 腳 啓 事

客寄濟堂 桂洲集義 本社等創辦迄今歷數十餘年服務慈善事業深爲各界人士所認識茲蒙客省成發渡義捐客腳十天自曆六月廿六日起至七月六日止將客腳收入全數撥充兩社經費敬告各界熱心請踴躍附搭該輪俾維善舉幸甚

恭頌虎門要塞司令官張德政

溯自本邑淪陷敵偽土匪乘機猖獗一般民衆生命財產毫無保障張司令官領導全部官兵以迅雷之手段勦辦此匪虎門要塞司令長官之勞績如一日民衆得以安居樂業 東莞縣北山鄉廈岡村第廿七保廿八保聯保辦公處暨全體鄉民謹頌

江門富華煉糖廠全套煉糖機器出讓

本廠經第三次股東會議決將全套煉糖機器出讓凡有志經營者請於八月十八日以前可優先承購除函外合並聲明 本廠駐省辦事處接洽

買業聲明

啓者本堂經向黃宜康堂與中興堂買受坐落廣西平南縣大安墟西南街（即現鎮北街）阜生押舖屋一間福享押舖屋一間及所有像私什物並鐵地一段共廿五分之十經立帖交定訂於本年國曆八月廿六日交易如有債權業權未清者請於交易前向賣人全權代表張培記堂吳純記堂湯恆安堂張福壽堂湯濟美堂彭吉祥堂吳錦記堂 義發堂啓

楊侶柏鑒

案究辦 （順德人現年卅八歲）在局經辦各項手續未清自登報日起限五天內返局清理否則依法呈報 層憲通緝歸 東莞縣警察局啓

奉准復校 西南高級調劑職業學校 招生

本校創辦于民廿一年畢業班已辦理六屆歷屆畢業生均由衛生局發給畢業證業准許在衛生醫療機關正式執行藥劑業務現奉廣州特別市政府教育局指令穗教三乙字第八五五號准予復校本學期招收下列各班男女新生：1·藥劑本科班（二年畢業）一年級秋季新生（分日夜兩班）2·調劑救護技術訓練班（六個月結業）第一期生（分日夜兩班）（學雜費全學期只收四十萬元並無其他雜費）3·實用病理檢驗技術訓練班（六個月結業）第一期生（分日夜兩班）（閱章報名處）1·海珠北路市青年園 2·惠愛西朝天路關志雄醫務所（入學試驗（八月廿五日）

董事長林作民 副董事長兼校長關志雄

律師周紹光受任茂盛昌酒莊司理畢耀常年法律顧問

嗣後如有侵害上開當事人法益本律師依法負保障之責

周律師事務所惠愛東路舊倉巷廿三號電話一三二六九

茂盛昌酒莊惠愛東路二五三號

律師陳浩瀛 吳偉寰 代黎熾顏君對寶慶坊第十八號邱氏宗祠之合法租賃權聲明

據稱：前與邱瑞泉又名邱劍山所訂上開場所之租賃契約現因邱次魯君方爲合法之法定代理人業據登報聲明有案茲除照原約文繼與換領新約外特請代聲明 前與邱瑞泉又名邱劍山所訂之承租契約作廢等語特代聲明如上

招投絲廠器材

本廠存有一批馬腦鈎絲鍾乙字喉等絲廠必需器材足供四百位之用準國曆八月二十日在本廠公開招商投承合意者請依時到本廠競投可也 順德五區勞村聯合繅廠啓

律師陳大年代廣慶堂按業聲明

據廣慶堂代表到稱本堂現與蕭汝劍蕭汝鋭兄弟按井鄉十六保後開全部產業按價占穀式拾萬司斤定於本年國歷九月一日立約交付所按後開各業如有來歷不明重典重按及一切公箱會項債權物權等轇轕祈早與出按人蕭汝科等理明或標貼報直接向本堂異議否則一經交易無論何種爭執概與本堂無涉除標貼外請代登報聲明等語合代登報聲明

計開按受產業列下

石獅街一巷四號青磚大屋一間二巷五號青磚大屋一間（實佔半間）八號青磚大屋一間十號青磚大屋一間（實佔半間）吉地一大段壹拾壹井石獅大街廿三號青磚瓦舖一間（實佔四份之一）地利磚窰股份票壹千柒百元石牌坊禾田五畝大涌尾禾田壹畝叁分赤溪涌禾田壹畝七分東佛項禾田壹畝八分土地塘禾田壹畝四分石龍沙禾田壹拾五畝（實佔七畝五分）以上俱係蕭汝科等出按之業

廣慶堂通訊處：番禺石井鄉石獅街廣和興內 陳律師事務所：廣州市惠吉西路六號